CALVINIST CONTACT

DUTCH-CANADIAN CHRISTIAN WEEKLY

ABC AUDITED PAID CIRCULATION

JUNE 8th, 1962 - No. 549 - 10 PAGES • P.O. BOX 312, STATION B., HAMILTON ONT

17th year of publication
Authorized as Second Class Mail, Post Office Department Ottawa, Ontario, and for payment of postage in cash. Postage paid at Hamilton.

"THEY ALL CONTINUED WITH ONE ACCORD IN PRAYER AND SUPPLETION."
Acts 1 : 14

ON YOUR WAY

Inquiring People

"And they were all amazed and marvelled, saying one to another: behold, are not all these which speak Galileans? — And they were all amazed, and were in doubt, saying one to another: what meaneth this? Others mocking said: these men are full of new wine." Acts 2:7, 12, 13.

Small wonder that on Pentecost people were amazed and marvelled. They heard something and they saw something, but did not know what it meant. At other occasions an immediate explanation was given. An angel told Mary long before Jesus' birth, that she would be the mother of God's Son. When Jesus rose from the grave there were angels to explain the puzzled women what happened. And when Jesus ascended two angels appeared to tell the disciples that Jesus went to heaven and that later He would come back. But on Pentecost no angels, and it's obvious why. It was not necessary any more. From now on men will speak. The Holy Spirit takes over from the angels, descends upon the disciples of Jesus, and through them He will speak the wonderful works of God.

Consequently the amazement of the bystanders is not first of all directed upon the mighty wind and the fiery tongues, but upon the fact than uneducated people began to speak: are not all these which speak Galileans? This was never heard before, unlearned people speaking the word of God. However, that would be the rule from that moment on. It has been the power of the church from Pentecost on, that all believers became witnesses of their Lord Jesus. That's one of the blessings of Pentecost, that the layman is no longer layman. We may speak, the Holy Spirit is in us. Are you a witness of Jesus? You can! And God will still perform miracles if we are faithful.

People were also amazed that they heard Jesus' disciples speak in their own tongue. Religious matters were always discussed in the holy Hebrew language. Using any other language would seem rather profane. But this is also a blessing of Pentecost, that from that date on the gospel of salvation is proclaimed in all tongues of the world. It's no longer for those who understand Hebrew only, but for all peoples and races. Let us pray the Lord of harvest that this work may go on, the mission work and the translation of the Bible, that everyone may hear the wonderful works of God. And let us also pray that there may be many people in our neighbourhood as well as in the remotest regions of the world who will ask questions: what meaneth this?

There are also some who have no questions. They already solved them. They know everything, and they don't want to be bothered with the gospel. This kind of people was also present on Pentecost. They mocked: these men are full of new wine. Poor people who are not amazed at God's wonderful works. They will never understand the glad tidings of our salvation, they rather undermine Jesus' kingdom, unless their ears and hearts too are opened. When we pray for heathens and unbelievers let us not forget to pray for these people too, who mock, that their hearts too may be opened. The Holy Spirit is still able to do that.

J. C. Derksen.

In 1963 bestaat het Internatioale Roode Kruis 100 jaar. Ter gelegenheid hiervan zullen alle aangesloten landen hetzelfde affiche gebruiken. Uit 78 inzendingen uit 19 landen werd het ontwerp van de Nederlandse ontwerper Rein Dirksen gekozen. Het toont de drie erkende "Roode Kruis-emblemen", n.l. het rode kruis, de rode halve maan en de rode leeuw met de zon van Iran. Voorts toont het affiche enkele beelden van het Roode Kruis-werk. De wereldomvattende taak wordt gesymboliseerd door de aardbol en het eeuwfeest door lauwertakken met het opschrift "100 Jaar".

Mee-Regeren

Mr. Hugh MacLennan heeft onlangs voor de Canadian Club in Toronto een lezing gehouden, die nogal ontmoedigend is geweest. Nu zijn er wel meer sprekers, die ontmoedigende redevoeringen houden. Maar als Mr. MacLennan iets zegt, is het doorgaans wel de moeite waard om aandachtig te luisteren. Hij is een man, die als weinig anderen Canada kent. Thans is hij professor aan McGill University, doch zijn grootste bekendheid heeft hij gekregen door de boeken en artikelen, die hij over Canada heeft geschreven.

Mr. MacLennan verklaarde, dat hij nimmer zo bezorgd geweest is over Canada dan thans. Die bezorgdheid komt voornamelijk voort uit de onverschillige houding die Canadezen tegenover hun eigen land aannemen. Het schijnt wel dat de luiheid onder de jeugd toeneemt. Het hier zo populaire football wordt gespeeld met gehuurde Amerikaanse spelers, de warenhuizen dringen er op aan dat wij maar kopen, kopen zullen; betalen komt later wel. Wij leven op onze schulden. Wij accepteren een cultuur die de onze niet is. Onze welvaart wordt gefinancierd met een verhoging van de hypotheken. Politiek zijn wij eigenlijk in slaap. Voor twintig jaar lang heeft het Canadese volk op zijn liberale zijde geslapen. In 1957 heeft men zich omgekeerd en is men op zijn Conservatieve zij gaan liggen. Misschien voor een andere twintig jaar. En al slapende dromen wij van Stanley Cups en Grey Cups.

Deze en dergelijke vergelijkingen heeft Mr. MacLennan zijn gehoor voorgehouden om te laten zien, hoe passief wij in Canada eigenlijk leven. Wat wij hebben als niet vele anderen, benutten wij zelf niet, maar laten dit door anderen benutten. Of anders gezegd: anderen zien wat wij bezitten en maken er dankbaar gebruik van.

Wat Mr. MacLennan gezegd heeft over Canada, had alleen betrekking op ons land. Doch toen wij het lazen, trof ons een parallel met de Kerk. Wat Mr. MacLennan schilderde als de situatie hier, zou men in overdrachtelijke zin kunnen zeggen van de christenen over de gehele wereld. Dit zo te zeggen geeft de indruk van een critiek, die in de ruimte wordt geuit en niet veel reëels geeft. Daarom zullen wij ons wel wat nader moeten preciseren.

Dezer dagen viert de Kerk het Pinksterfeest, waarin wij dus zeer speciaal denken aan de uitstorting van de Heilige Geest. Voordien was de Kerk beperkt tot het nationale bestaan van Israel. Maar op de eerste Pinksterdag komt de Geest met een geweldig geluid neer en opent Hij de Kerk voor de wereld. Zoals de Kerk beslag legde op het gehele leven van de Israelieten, zo legt thans de Kerk beslag op het gehele leven van de wereld. Dit is althans wat de Bijbel ons leert.

Natuurlijk wil dit niet zeggen, dat wij nu alleen maar over de Kerk kunnen spreken als het grote organisme, waarin de individuele persoon geen plaats meer zou hebben. Zeer zeker niet. Indien ergens, dan wordt juist in de Kerk volle waarde gehecht aan de individuele mens. De verdeelde tongen als van vuur werden niet gezien op het huis waar de discipelen waren, neen, die tongen van vuur waren op een ieder van hen.

Maar het grote wat gebeurde was dat die gemeenschap van gelovigen beslag kon leggen op geheel de wereld en niet alleen op een speciaal volk. Alles in dit leven kwam onder het beslag van de Geest en zo moesten ze de wereld in, beginnende bij Jeruzalem en in Samaria en tot aan de uiterste einden. Christus heeft zich met ons één gemaakt en zo de wereld aan ons onderworpen. Dit is geen reden voor enig Christen om een hoge borst op te zetten, want het is ons werk niet. Christus heeft de wereld overwonnen en daarbij heeft Hij ons betrokken. Ook al zou men dogmatische bezwaren kunnen inbrengen tegen de woordkeus, het feit als zodanig verandert er niets door.

Maar wat wordt hiervan gezien in onze tijd? Het lijkt er meer op, dat de wereld de toon aangeeft, uitvindingen doet, cultuur en politiek bedrijft, en dat de Kerk daarna overweegt of het al dan niet door de beugel kan. Een groot deel van de Christenheid discussieert en hoopt op een tijdperk van duizend jaar, waarin Christus zal heersen en waarin geen oorlog zal zijn. Iets dat naar men vertrouwt in de toekomst zal plaats hebben. Anderen menen dat het christelijk geloof iets zeer persoonlijks is, waar de wereld als zodanig buiten staat. Wat dit betreft leven wij in de Kerk zo ongeveer als MacLennan de situatie in Canada heeft geschetst: anderen zien wat de Kerk bezit en zij maken er gebruik van.

Deze toestand is te meer vreemd, als wij zien hoe duidelijk de Bijbel op dit punt is. "Hetzij de wereld, hetzij leven, hetzij dood, hetzij tegenwoordige, hetzij toekomende dingen, zij zijn alle uwe, doch gij zijt van Christus, en Christus is van God." (1 Cor. 3 : 22, 23) Wij kunnen wel spreken over het Koningschap van Christus, als wij ons dan maar realiseren, dat dit Koningschap effectief wordt door ons. Dit betekent uiteraard niet, dat iedereen zich aan de Kerk zal onderwerpen. De Bijbel spreekt er ook van dat wij in de wereld verdrukking zullen hebben. We kunnen niet verwachten, dat de wereld zich aan de stem van de Kerk zal onderwerpen. Zonde is rebellie, en hetgeen we verwachten kunnen is dus alleen maar rebellie tegen het Woord van de Kerk. Maar dit betekent niet, dat daarom de Kerk niet met macht is bekleed. Hoe onbegrijpelijk en vaak tegenstrijdig de werkeiljkheid ook schijnt te zijn, alles wat er in de wereld gebeurt, vindt plaats ten behoeve van de Kerk. Zodra de Kerk compleet is en niemand meer daaraan behoeft te worden toegevoegd is de tijd van de wereld ten einde.

Wanneer de Heiland een mens verlost, dan verlost Hij hem om mee te regeren. Ook al is de schijn tegen, ook al lijkt het er op dat de zonde regeert in je leven en in het leven van de wereld, ook al lijkt het er op dat de Kerk eigenlijk niet meetelt in de wereld, dan toch te geloven, dat die wereld alleen maar bestaat voor de opbouw van het Lichaam van Christus, dát is troost. En heeft niet Jezus Zelf de Heilige Geest aangekondigd als de Trooster?

Pinksteren geeft ons opnieuw de verzekering dat Christus regeert en wij met Hem. Maar dit houdt in, dat de houding van ons, kerkmensen, veel grootser zou kunnen en moeten zijn.

D. F.

Geef Uw

Adresverandering

steeds tijdig op
aan de
Administratie van
CALVINIST-CONTACT

Women's Page

Editor: Mrs. A. Wagenaar
67 Victoria St., Blenheim, Ont.

Pinksterfeest

Terwijl ik dit schrijf, is het nog ruim een week voor Pinksteren.

In tegenstelling tot de discipelen destijds, zitten we niet zo in spanning te wachten. We doen alle dagen gewoon ons werk. Voor de Joden was het Pinksterfeest een feest, dat ze vierden aan het einde van de tarwe-oogst. De eerste broden, van het nieuwe meel gebakken, werden voor Gods aangezicht gebracht. Hiermee erkenden ze, dat het God is die het leven moet onderhouden. Voor óns heeft die dag met de uitstorting van de Heilige Geest een andere betekenis gekregen. De apostelen zaten te wachten op de uitstorting van de Heilige Geest. Want eerder konden ze het werk niet beginnen dat Jezus hun had opgedragen, voor Hij naar de hemel terugging. Ook wij hebben de Heilige Geest nodig, willen wij ons werk goed doen en wil ons leven een leven ter ere Gods zijn. Dat beseffen we wel eens te weinig. God de Vader en God de Zoon, dáár praten we vaak tegen in ons gebed, maar de Heilige Geest wordt nog wel eens vergeten. Toch speelt de Heilige Geest zo'n belangrijke rol in ons geestelijk leven. Ons geloofsleven, als u wilt.

Is het niet heerlijk, als we onze kinderen mogen vertellen van de Heilige Geest, die ons leert zien hoe *groot* Gods liefde is voor zondige mensen, groot en klein. God, die ons in Zijn grote genade liet geboren worden in gezinnen, waar Hij gevreesd wordt. Die ons ouders gaf, die ons leerden, uit de Bijbel, dat Jezus stierf voor onze zonden. We mogen hun vertellen dat het werk van de Heilige Geest is, als we ons bewust worden van onze zonden en dat Die ook het verlangen in ons wakker maakt om onze zonden te belijden voor God. Het is een gebrek van ons en een *grote* schuld, dat we ons zo vaak niet bewust zijn van de grote plaats, die de Heilige Geest in ons leven inneemt, in de grote en ook de kleinere gebeurtenissen. We denken er te weinig aan, dat ons lichaam een tempel Gods is. Dat ook de H. Geest binnen moet kunnen komen. Behandelen we ons lichaam als een tempel Gods? Velen, ook uit onze kringen, vermaken zich boven mate als twee mensen met elkaar vechten. Boksen noemt men dat. Worstelen is ook zo iets moois. Men kijkt er naar, wordt er door opgehitst en dan vraag je je af, wat een kind denkt van een ouder, die hem geleerd heeft (uit de Bijbel)) dat ons lichaam een tempel van God is en dan tegelijkertijd buldert van het lachen als twee mensen elkaar knock-out slaan.

Een *kind* ziet misschien het verkeerde van zo'n wedstrijd niet in, maar wij, als ouders, moesten wijzer zijn. Een enkele keer hoor je dat er iemand gedood is in zo'n gevecht. Dat is dan: too bad, zegt men. En dan kan er natuurlijk niet gelachen worden. Dat zou je tenminste hopen.

Ook met onze lippen onteren en bedroeven we zo vaak de Heilige Geest. Denk maar eens aan het drinken van sterke drank. Hoevelen van ons zeggen, na het drinken van een paar glaasjes, niet dingen, die in het dagelijkse leven nooit over onze lippen komen? En dan lachen we om de meest vulgaire praatjes. En ondertussen peinzen we ons suf, hoe het toch komt dat de jeugd zo losgeslagen is.

Zijn wij onze kinderen voorgegaan in het goede? Zo, dat wij ons niet hoeven te schamen voor wat wij doen? Ons voorbeeld doet veel, zo niet alles in de opvoeding van onze kinderen. Laten we onze harten openstellen om de Heilige Geest te ontvangen, die zo lang geleden uitgestort werd in de harten der gelovigen en Die nu nog steeds hetzelfde wil doen voor ons als Hij deed voor de apostelen. Zo alleen kunnen we de taak vervullen die ons is opgedragen.

Heilig licht en gids ten leven!
Breng ons door het Woord te saam!
Leer ons God ons harte geven
Met de zoete Vadernaam!
Maak ons vrij van alle dwaling,
Vrij van alle fabel-leer,
Trouw aan Christus, onze Heer,
Tot onz' uiterst' ademhaling.
Hallelujah, U zij d'eer!

—J. J. L, ten Kate

Belijdenis

Zij keken niet, maar wisten 't van elkaar . . .
Toen huifde een ijl verdoven om hen henen,
En ieder zat alleen met stil misbaar
De zonden zijner jonkheid te bewenen.
En heel de wonderlijke morgen ging
Zonder dat hunne zielen zich bewogen.
Maar onder 't zingen brak de schemering
Uit in de zachte pracht van regenbogen.
Toen voelden zij opeens het zoet verband:
Zij hadden állen hunnen Heer gevonden.
En ieder stond en reikte naar Zijn hand
En zag, dat allen om Hem henen stonden,
En aarzelden . . . en toen zij nog verlegen
Glimlachten, kwam de vraag: hebt gij Hem lief?
Jubelend klonk hun ja, en plechtig hief
Het orgel aan: o God! geef hun Uw zegen!

WILLEM DE MERODE

De kwestie NIEUW-GUINEA

Hieronder laten wij de tekst volgen van het plan, dat de Amerikaanse bemiddelaar tussen Nederland en Indonesië heeft voorgesteld, en waarover beide regeringen zich nu zullen moeten uitspreken:

In de niet-officiële vertaling die erbij werd gegeven, luidt het plan-Bunker aldus:

1. De regeringen van Nederland en Indonesië tekenen elk afzonderlijk overeenkomsten of een enkele overeenkomst, welke worden aangeboden aan de secretaris-generaal der Ver. Naties.

2. De Nederlandse regering komt overeen het gezag over West Nieuw-Guinea over te dragen aan een tijdelijk uitvoerend gezag onder de secretaris-generaal van de V.N. op een nader te bepalen datum. De secretaris-generaal benoemt een wederzijds aanvaardbare, niet-Indonesische, bestuurder, die op zich zou nemen het gebied te besturen voor een periode van niet minder dan één, doch niet meer dan twee jaar. Deze bestuurder zou zorg dragen voor de beëindiging van het Nederlandse bestuur onder omstandigheden, die de inwoners van het gebied de gelegenheid verschaffen om een vrije keuze uit te oefenen in overeenstemming met het gestelde sub 4. Deze bestuurder zou hoge Nederlandse functionarissen vervangen door niet-Indonesische en niet-Nederlandse functionarissen, in dienst genomen op arbeidscontract voor korte tijd (één jaar).

3. Het tijdelijk uitvoerend gezag onder de secretaris-generaal bestuurt West Nieuw-Guinea gedurende het eerste jaar met behulp van niet-Indonesisch en niet-Nederlands personeel. Met ingang van het tweede jaar vervangt de secretaris-generaal de VN-functionarissen door Indonesische functionarissen, waarbij wordt aangenomen dat tegen het einde van het tweede jaar de volledige bestuursmacht is overgegaan aan Indonesië. VN-personeel voor technische hulp zal aanblijven in een adviserende hoedanigheid en om bijstand te verlenen ter voorbereiding van het uitvoeren van de bepalingen van par. 4.

VRIJE KEUZE

4. Indonesië gaat ermee akkoord om met de bijstand en onder deelneming van de secretaris-generaal en van VN-personeel regelingen te treffen om de bevolking van het gebied de gelegenheid te geven om vrije keuze uit te oefenen niet later dan (een nog te bepalen aantal) jaren nadat Indonesië volledige bestuursverantwoordelijkheid voor West Nieuw-Guinea op zich heeft genomen. De Nederlandse regering gaat akkoord met bestuursoverdracht in overeenstemming met dit voorstel op voorwaarde, dat de Nederlandse regering, als gevolg van formele onderhandelingen, toereikende garanties ontvangt voor de veiligstelling van de belangen van de Papoea's, inclusief het recht op zelfbeschikking.

5. Indonesië en Nederland komen overeen de kosten van het voorgaande gezamenlijk te dragen.

6. Wanneer deze overeenkomst is getekend, zullen de regeringen van Indonesië en Nederland normale diplomatieke betrekkingen hervatten.

OP VERZOEK

Het plan van de heer Bunker miste in zijn oorspronkelijke versie de laatste zin van punt vier, waarin wordt gesproken over de garandering van het zelfbeschikkingsrecht van de Papoea's. Bunker heeft deze zinsnede op 23 april in zijn voorstellen aangebracht, nadat de Nederlandse regering, die weinig waardering had voor de oorspronkelijke versie van het plan, hierom had verzocht. Dit verzoek werd overgebracht door de Nederlandse ambassadeur in de Ver. Staten, dr. J. P. van Roijen. De opdracht hiertoe had dr. Van Roijen van de regering ontvangen tijdens zijn verblijf in Nederland in de tweede helft van april.

Zoals men kan lezen, wordt het tijdstip van de volksstemming in Nieuw-Guinea door Bunker in het midden gelaten. Hierover zou moeten worden onderhandeld.

Young People Societies

EASTERN ONTARIO LEAGUE SPRING RALLY

The Renfrew and Pembroke Y.P.S. were hosts to the Eastern Ontario League Spring Rally held in Renfrew on May 21, 1962.

Sports were enjoyed at Ferguson beach until three o'clock.

The District XV Oratorical Contest was held in the Renfrew Pentecostal Church. Our Contest manager, George Klein introduced the four contestants. Joanne VanderPloeg from Middleton, Nova Scotia spoke on "Why Work". Minny VanderHoek from Kingston, Ontario chose as her topic "Our Idols Money, Honour and Pleasure". Henry Ritskes of Brockville, Ontario presented an oratation on "Are You Afraid to Live"". Harold VanderTol of Kingston, Ontario spoke on the topic "Does God Speak". The judges were Rev. A. Beukema, Rev. G. Rienks and Mr. C. Douma.

After a delicious supper and a short recess we met again in the Pentecostal Church. Our president, Rev. VanderPlaat, opened with Scripture reading and prayer.

The Roll Call showed 123 young people present.

Dorothy Veenstra presented the awards to the winners of the Oratorical Contest. Minny VanderHoek and Henry Ritskes were the winning contestants of District XV.

As this was the last rally that Dorothy Veenstra would be with us, Rev. VanderPlaat took the opportunity of thanking Dorothy for serving as secretary of the Eastern Ontario League. He also introduced the new secretary, Wilma Luimes.

Henry Ritskes presented the "Eastern Light" trophy to Hank Tabak of Navan. The Navan Y.P.S. won the Eastern Light subscription contest.

A hymn sing was led by Rev. Rienks after which Rev. VanderPlaat instroduced the guest speaker for the evening, Rev. A. De Jager of Toronto, formerly president of the Eastern Ontario League.

"Courage to Suffer" was the topic of Rev. De Jager's inspiring message. "We as Christians have a challenge. Be a witness of Jesus Christ in the midst of the world. God will give you the courage to suffer for Christ and the Church."

A "thank you" was extended to the hosts for the hospitality shown.

Rev. De Jager closed with a prayer of thanksgiving after which we all sang the Young Calvinist Federation song. A collection was taken for the Eastern Ontario League.

Wilma Luimes, Reporter

Schone buitenclosets in 10 seconden!

Het is vlug, gemakkelijk. Slechts 10 seconden eenmaal per week. Dat is alles wat U nodig hebt met Gillett's Lye. Strooi eens per week een half blikje, gewoon formaat, Gillett's Lye in de put van het buitencloset. Het verdrijft de vliegen, vernietigt de inhoud en neemt de stank weg. Schrob van tijd tot tijd de zitting en de muren met een oplossing van 2 eetlepels Gillett's op een gallon water. Dit frist het houtwerk op, maakt het grondig schoon en doodt vele soorten bacteriën op aanraking. Voor dozijnen andere tijd- en geldbesparende wenken, gelieve men om een gratis 60 pagina's bevattende brochure te schrijven: Standard Brands Ltd., 550 Sherbrooke W., Montreal.

CANADA DRY
geeft glans aan elke gelegenheid

Als U uit bent voor Uw plezier, neem dan Canada Dry Ginger Ale! Het is zo verkwikkend en smaakt zo fris, het verdubbelt de vreugde voor iedereen. Ook als "mixer" zult U Canada Dry waarderen — een pittige stimulans die alles zoveel heerlijker maakt. Het is de Champagne onder de Ginger Ales.

CANADA DRY
Spreek uit:
Kennada Drai

VRAAG UW LEVERANCIER OOK NAAR
EN GENIET VAN DE VELE ANDERE
VOORTREFFELIJKE SMAKEN VAN CANADA DRY

FL-4

CALVINIST-CONTACT
DUTCH-CANADIAN CHRISTIAN WEEKLY
P.O. Box 312, Station B, Hamilton, Ont.
Phone 547-1488 and 547-1489

Calvinist-Contact is published Friday every week.
Closing date: Saturday before date of issue.

Subscription price: $ 4.00 per year.

Published by Guardian Publishing Co. Ltd., Hamilton, Ont., on behalf of the Calvinist-Contact Publishing Association.

30 DAGEN IN EUROPA

U behoeft U NIET bij een groep aan te sluiten om GOEDKOOP te reizen. U krijgt persoonlijk 25% korting op een bootretour.

Dit geldt voor afvaarten vanaf 1 October tot 28 Februari naar Europa.

Vraagt voor volledige gegevens:

GUIDE TRAVEL BUREAU

G. DENHARTOG 39 King Street, Box 733, AYLMER, ONT.
Phone 1152 Privé adres: 81 South Street East

door Mej. Tjits Veenstra

Vandaag is het woensdag 30 mei en morgen zal de maand dus om zijn. Maar of dit jaar alle vogeltjes een ei hebben gelegd, valt te betwijfelen. In alle huizen brandt de kachel nog en de kolie- en olieboeren hebben het even druk als in de winter. De temperatuur blijft schommelen tussen 8 en 12 graden, in december was het hier warmer. We hebben sinds mensenheugenis niet zo'n koud voorjaar gehad, schrijven de kranten.

's Morgens is de lucht bewolkt met af en toe een scheut zon. Maar 's middags heeft het hier nu al drie dagen aaneen zwaar geonweerd, zodat we spreken van onze dagelijkse onweersbui. De koude begint zo langzamerhand op ieders humeur te werken en er komen steeds meer zieken: griep, keelontsteking, overspanning, al mijn kennissen en familieleden hebben wel een van deze drie gehad en je komt er niet weer boven op, want de zon schijnt niet en je kunt niet buiten wandelen. Zomerkleren en zomerschoenen zijn er nog vrijwel niet verkocht. Het bloemencorso is drie weken later gehouden dan was vastgesteld, want op de bepaalde datum bloeide er nog geen tulp of hyacinth, enkel een waaghalzerige narcis. Groenten zijn schaars en peperduur, want ze komen nog allemaal uit de kas. Een krop sla kost 45 cent, een heel klein bloemkooltje f1,35.

De minister heeft met ingang van maandag een maximum-prijs voor consumptie-aardappelen vastgesteld, ze mogen niet meer dan 40 cent per kilo kosten, de prijs ligt nu omstreeks 50 cent.

Van nieuwe aardappelen is nog geen sprake, enkel Egyptische zijn te koop voor wie geld heeft. Er zijn hier al enkele groenteboeren, die na maandag geen aardappelen meer verkopen, omdat de grossiersprijs hoger is dan de verkoopsprijs voor de consument. De Nederlandse Consumentenbond en de Nederlandse Huishoudraad hebben de huisvrouwen aangeraden de aardappelen te vervangen door rijst en bonen.

Maar het koude voorjaar had voor de toeristen uit het buitenland een voordeel: de boomgaarden bloeiden allemaal tegelijk: kersen en pruimen waren zo laat, dat ze gelijk met de appels en peren in bloei stonden.

Maandag zullen we de eerste haringen van het seizoen kunnen kopen. Ze zijn extra gezouten en groene haring is dit jaar niet te koop. Het vorig jaar bleken enkele mensen ingewandstoornissen van groene haring te krijgen en dat wil men dit jaar voorkomen.

In de kwestie Nieuw Guinea is weinig verandering gekomen. Er is een debat over gehouden in de Tweede Kamer en onze volksvertegenwoordiging heeft zich in overgrote meerderheid achter het beleid van de regering geplaatst en het kabinet opgedragen de onderhandelingen met Indonesië te hervatten op basis van het plan Bunker (de Amerikaanse onderhandelaar).

Dat plan is op de dag van het debat eindelijk voor publikatie vrijgegeven, zodat we nu precies weten wat er in staat. Nederland heeft Indonesië bij de secretaris-generaal van de V.N. van openlijke agressie beschuldigd en gevraagd of hij daar iets aan wilde doen. Deze heeft daarop beide landen verzocht zich te weerhouden van agressie. Het heeft in ons land nogal kwaad bloed gezet, want wij hebben Indonesië nog nooit aangevallen en ook enkele Amerikaanse bladen waren hierover verontwaardigd. Indonesië heeft er op gereageerd met de bewering dat de acties met de parachutisten geen agressie zijn, maar bevrijding en in redevoeringen betoont men zich daar zeer tevreden met de resultaten van deze acties. Volgens onze marinevoorlichtingsdienst zijn er echter nogal wat Indonesische para's gesneuveld, de overigen zijn het oerwoud ingejaagd en verhongeren daar. Er is één dode aan onze zijde gekomen, een militair struikelde, viel, zijn geweer ging af en hij werd gedood door zijn eigen kogel.

Het Protestants Interkerkelijk Thuisfront heeft f25.000 beschikbaar gesteld voor de aanschaf van boeken, radio's, bandrecorders, sportartikelen en spelletjes voor de militairen in Nieuw Guinea en men bereidt nu al de kerstpakketzendingen voor.

Ons telefoonnet is nu helemaal geautomatiseerd, de laatste centrale, die te Warfum (Groningen) is op 22 mei in gebruik genomen. De automatisering is in Amsterdam begonnen, in 1922 kon men daar volautomatisch telefoneren. Sinds die tijd zijn er bijne 1300 telefooncentrales gebouwd. Alleen Zwitserland is in Europa eveneens volledig geautomatiseerd.

Tegen de Berkelse arts O. is voor de tweede maal levenslange gevangenisstraf geëist, nu eenzame opsluiting, hij zou zijn medegevangene L. met cyaankali hebben vergiftigd. Acht jaar geleden kreeg hij dezelfde straf, omdat hij toen zijn vrouw met hetzelfde vergift om het leven zou hebben gebracht. O. blijft beide misdrijven hardnekkig ontkennen. Maar de bewijzen zijn tegen hem en hij heeft zo langzamerhand zo vaak gelogen en zo dikwijls zijn eigen verklaringen herroepen, dat niemand hem meer gelooft.

Het vliegveld Eelde krijgt van 15 juni tot 15 september op maandag, dinsdag en vrijdag een luchtverbinding met Schiphol en Rotterdam. Op de overige dagen wordt op de Waddeneilanden gevlogen. Er is een garantiefonds van 170 duizend gulden voor nodig.

De 62-jarige Vlielander is van zijn reis per bromfiets naar Addis Abeba teruggekeerd. Hij heeft 11 weken gebromd en 16 duizend kilometer afgelegd. Hij is echter niet tot Addis Abeba gekomen, want bij de grens van Soedan kwam hij tot de ontdekking, dat zijn inreisvisum was verouderd en omdat hij veertien dagen op een nieuwe moest wachten besloot hij toen maar om via Libanon, Syrië en Turkije terug te reizen. De tocht heeft hem ongeveer 1200 gulden gekost, maar was wel erg vermoeiend geweest. Zijn bagage woog 55 kg. In Egypte had men hem met stenen gegooid en de honden op hem afgestuurd en in de suikerrietvelden daar zaten rovers en de Lybische woestijn was niet geschikt voor een bromfiets, vertelde hij.

Op de jaarvergadering van het Verbond van Prot. Chr. Werkgevers heeft de heer A. Borst Pzn. na 25 jaar voorzitterschap de hamer overgedragen aan de heer H. H. Wemers. Daarbij waren de ministers Zijlstra, De Pous, Van Aartsen en Visser en de staatssecretarissen Roolvink, Schmelzer en Gijzels aanwezig. De heer Borst is bevorderd tot commandeur in de Orde van Oranje Nassau en hij kreeg een persoonlijk telegram van prins Bernhard. Bij zijn afscheid heeft de Bond een Adriaan Borstfonds ingesteld met een beginkapitaal van meer dan 60 duizend gulden, de heer Borst is er ere-voorzitter van. Het is bestemd voor de uitbreiding van het Prot. Chr. werk onder de jonge werkgevers, o.a. om ze voor te bereiden op hun taak.

Prinses Irene gaat 1 juli haar studie aan de universiteit te Utrecht beëindigen, ze wil het komend jaar studeren voor het tolken-examen in het Spaans.

Een Amsterdamse groentehandelaar, D. v. d. B. had, voordat hij de vorige week een dag met een bus op reis ging, uit voorzorg f1150 in een paar oude werkschoenen verborgen. Diezelfde dag bracht zijn vrouw de schoenen naar de schoenmaker en sindsdien is het geld spoorloos. De schoenmaker zegt, dat het niet in de schoenen zat.

De miniatuurstad Madurodam heeft een miniatuurbeeld van Bartje gekregen. Het beeldje is onthuld door de locoburgemeester van Madurodam, de burgemeester van Assen en de beeldhouwster waren er bij aanwezig.

De voorzitter van de vereniging van belastinginspecteurs heeft voorgesteld, dat de Nederlanders voortaan zelf hun aanslag moeten berekenen, want er zijn te weinig ambtenaren om de zaak bij te houden. Men zal dan af en toe steekproeven nemen of er ook geknoeid wordt. Er zijn in alle kranten grapjes over geschreven.

In Utrecht hebben "De Achttien" (9 Gereformeerde en 9 Hervormde predikanten die voor de eenwording van deze kerken zijn) een congres gehouden in een hal van de jaarbeurs te Utrecht. Er waren 4500 bezoekers, onder wie prinses Irene. Het is een feestelijke dag geworden. Wel een bewijs, dat dit probleem leeft onder ons volk. "De Achttien" wensen geen scheuring, geen nieuwe kerk van een gedeelte Gereformeerden en Hervormden. Zij bekijken de zaak zeer reëel en begrijpen heel goed, dat het een kwestie van jaren wordt. Maar zowel de Afscheiding als de Doleantie hebben de weg tot terugkeer en hereniging open gehouden en zij vinden het hoog tijd, dat daar ernstig werk van wordt gemaakt. Natuurlijk ontmoet hun streven ook veel tegenstand, vooral onder de ouderen.

De Amsterdamse politie heeft twee Engelse studenten het land uitgewezen. Ze hadden het nationaal monument op De Dam beklad met anti-atoombom tekens, hetzelfde deden ze op het Leidse plein en de Stadsschouwburg. De studenten vonden dat ook het nationaal monument voor een dergelijk hoog ideaal mag worden gebruikt. Enfin, ze hebben ervaren, dat wij daar niet van zijn gediend.

Het Leger des Heils bestaat dit jaar 75 jaar en Albert Hein ook. Daarom hebben de relaties van Albert Hein 4000 poppen aan Het Leger geschonken om onder langdurig zieke meisjes te verdelen en het bedrijf zelf schonk een cheque om speelgoed voor de jongens te kopen.

Tenslotte worden er vandaag gemeenteraadsverkiezingen gehouden. Er is weinig aandacht aan geschonken. Eerst hadden we het druk met de Oranjefeesten en daarna kwam de zorg om Nieuw Guinea.

Toch is er, volgens de eerste berichten, druk gestemd vandaag. In Heerenveen en Drachten kwamen de A.R., de C.H. en de K.V.P. met één lijst uit, omdat de Rooms-Katholieken te groot in getal zijn om niet op eigen partij te stemmen en te gering om een zetel te verwerven. Dus hebben de Protestanten hen er bij genomen, zodat hun stemmen niet verloren gaan aan de linkse partijen.

In Amsterdam is een partij, wier enige leus is: Veiliger Verkeer door demping van overbodige grachten. Ze komt uit met een lijst van 3 candidaten en gelooft stellig een zetel in de raad te krijgen. In Utrecht heeft de partij van de Wereldburgers een eigen lijst; zij wil: Geen grenzen tussen landen en mensen. Schiedam heeft een "Legioen van Gepensioneerden en Ambtenaren, die enkel en alleen een einde wil maken aan de onrechtvaardige kortingen op ambtenarenpensioenen, en streeft naar waardevaste pensioenen en positieverbetering van overheidsdienaren. Op de Veluwe opereert de partij van de Vrije Boeren, die o.m. de verdwijning van het Landbouwschap verlangt.

De uitslagen van de gemeenteraadsverkiezingen zijn er deze morgen, doch U zult het met de berichtgeving van de RoomsKatholieke Volkskrant moeten doen, want onze Protestants Christelijke kranten zijn avondbladen. De A.R. en de Staatkundig Gereformeerden zijn gelijk gebleven, de Christelijk Historische Unie en de Katholieke Volkspartij zijn iets vooruitgegaan. De grote verliezers zijn de V.V.D. (vroegere liberalen) en de Partij van de Arbeid. De P.v.d.A. verloor sinds de verkiezingen in maart ruim ½ procent. De V.V.D. heeft sinds 1959 meer dan een kwart van zijn aanhang verloren en dreigt, als de positie niet verandert, het volgend jaar niet meer de derde grote partij van ons land te zijn. De grote winnaars zijn de Pacifistisch Socialisten. Rotterdam is de eerste grote stad in ons land geworden waar de P. v. d. A. de meerderheid heeft behaald.

Overigens zijn de verkiezingen kalm verlopen. Alleen in Tilburg was opschudding. Daar is een autodief er met de auto met getelde stembiljetten vandoor gegaan. De wagen is in Bergen op Zoom teruggevonden. Alle stembiljetten zaten er nog keurig verzegeld in, de dief is vermoedelijk een "joy-rijder" geweest.

Informele Besprekingen

OVER CHRISTELIJKE VAKORGANISATIE

Een aanvang is gemaakt met informele besprekingen tussen vertegenwoordigers van kerken en vakorganisaties aangesloten bij het Religion-Labour Council of Canada enerzijds, en vertegenwoordigers van de Christian Labour Associatio of Canada en het Committee for Justice and Liberty anderzijds.

Hoewel de C.L.A. of C. reeds enige malen contact had gehad met het Religion-Labour Council of Canada, was het pas korte tijd geleden dat de secretaris van het Religion Labour Council het verzoek aan de C.L.A. of C. richtte, met een aantal vertegenwoordigers bijeen te komen. Blijkbaar was dit verzoek afkomstig van een aantal der grotere, bij het Canadian Labour Congress aangesloten vakbonden.

Naar verluidt zijn deze organisaties van mening dat de C.L.A. of C. de enige bestaande vakorganisatie is met een fundamenteel verschillend karakter, een feit dat hen verontrust.

Op voorstel van de C.L.A. of C. werden ook vertegenwoordigers van 't Committee for Justice and Liberty uitgenodigd, teneinde een zo goed mogelijke representatie van de in onze kringen levende overtuiging te verkrijgen.

De eerste bespreking, welke de gehele dag duurde, vond plaats op 26 mei 1962, in Yorkminster United Church in Toronto.

Aanwezig waren leidende figuren van o.a. de Anglican Church en de United Church en vooraanstaande personen van de "neutrale" organisaties. De besprekingen stonden over het algemeen op een zeer hoog peil en werden gekenmerkt door een grote mate van openhartigheid en een algemene bereidheid van een andere zienswijze kennis te nemen.

De gedachtenwisseling bepaalde zich onder meer bij het al of niet wenselijk zijn van Christelijke vakorganisatie, de aan Christelijke activiteit ten grondslag liggende levensbeschouwing en de huidige verhoudingen op het sociaal en politiek terrein.

Het ligt in de bedoeling dat de besprekingen zo spoedig mogelijk worden voortgezet en dat er in de komende vergaderingen gelegenheid zal zijn verder grondig op de verschillende aspecten van onze overtuiging in te gaan. Aandacht zal dan o.a. worden besteed aan gedwongen lidmaatschap, gedwongen betaling van lidmaatschapsgelden en daarmee samenhangende problemen.

Als eerste opzet van de bijeenkomsten wordt gezien het verkrijgen van een betere bekendheid met elkanders standpunt.

H. Kuntz

Verdovende Middelen

genezen niet, doch kunnen grote verwoestingen in Uw lichaam aanrichten. Neemt daarom de ons in de schepping zo rijkelijk geschonken onschad. en wonderdoende Florageneeskruiden, waarmee wij reeds 37 jaren de frappantste resultaten oogsten. Bergen attesten liggen ter inzag. Toez. desgew. in blanco verpakking!

Voor Canada uitsluitend volle kuren (9 mnd.) à $ 18.00 bij vooruitbetaling.

Meldt Uw ziekte en klachten aan

Kruidenhuis "FLORA"

Westersingel 40, Groningen, Ned.

Pracht sortering
ENGELSE en HOLLANDSE
BOEKEN
Bijbels, Psalmboekjes,
Hymnbooks enz.
Chr. Book Centre
ANTON LAMMERS
Hamilton, Ont. JA 2-1239
36 Longwood Rd. N.,

JOHN SAKES
Uw Hollandse Kapper
Voorheen Stoney Creek op Hwy. 8.
Nu Hwy. 8 West van Grimsby.
Hoek Oaks Road, ½ mijl ten O. van Slesser's Motors, Mountain zijde.
100% Service Tel. WH 5-2520

Wereld Ploegwedstrijden in Nederland in Oostelijk Flevoland

Regel nu Uw reis naar Holland en bezoek aan de wereldploegwedstrijden op 4 en 5 October. Per vliegtuig kunt U profiteren van de 17-daagse retours en het Gezinsplan.

Per boot van de 25% korting in groepsverband indien meer dan 25 deelnemers.

VRAAG VOLLEDIGE INLICHTINGEN

Koops Travel Service

BOX 307 - 543 BRANT STREET - BURLINGTON
Open Maandag tot Vrijdag tot 9 uur, Zaterdag tot 6 uur.
Telefoon Burlington: NE 4-1813; Toronto WAlnut 2-6413.
Voor spoedgevallen 's nachts en Zondags: NElson 4-8464.

Attentie !

Wegens gebrek aan ruimte moeten de volgende

BANKSTELLEN EN KARPETTEN

gedurende deze week voor

drastisch verlaagde prijzen

van de hand gedaan worden.

Komt dus deze week en profiteer van deze

SCHITTERENDE AANBIEDINGEN !

1 - 4-Seater CHESTERFIELD met bijpassende STOEL (Airfoam cushions en prima donkerblauwe bekleding) VOOR SLECHTS $159.—

1 - 2-Delig DAVENPORT BANKSTEL, mushroom kleur (sterke Nylon bekleding, prima constructie) SLECHTS $139.—

1 - Beverley CHESTERFIELD MET STOEL. (Prachtige bruine Nylon bekleding, airfoam cushions) SLECHTS $159.—

1 - Licht beschadigde SPACE-SAVER. Groene bekleding, bank bij dag - bed bij nacht. NU $35.—

1 - Lanark 4-seater CHESTERFIELD met bijpassende STOEL. (Airfoam cushions - degelijke charcoal bekleding.) SLECHTS $169.—

1 - Beverley BED-CHESTERFIELD. Prima constructie. (Springwall mattress - donkerblauwe bekleding) $159.—

10 - 6' x 9' HEARTHSTONE KARPETTEN. Vanaf $24.95

15 - 12' x 9' HEARTHSTONE KARPETTEN. Vanaf $49.50

Voor goede kwaliteit en aflevering wordt ingestaan.

Ruime parkeerplaats — Gemakkelijke betaling.

ELKE AVOND OPEN TOT 9 UUR
DINSDAG EN ZATERDAG TOT 6 UUR.

J. Buist & Sons
Furniture & Appliances
2033 MOUNT FOREST DRIVE (Mount Royal Shopping Plaza)
Burlington, Ont. Phone 637-6828

Om het Fundament

N.a.v.: "Christian Education in a Changing and Challenging World", by Dr. P. Y. De Jong. Published by "The Christian School Herald".

Niet lang geleden betoogde een Baptist minister met grote klem: "The Canadian school system is about the best of the world!" Hij zag de huidige schoolsituatie in Canada als het gezegende resultaat van een "Canadian School Struggle" in het begin van de 19e eeuw: de Methodist Ryerson had de strijd aangebonden met de Anglicaanse overheersing van de scholen, en had voor elk "equal rights" verworven. Het zou ongetwijfeld de moeite waard zijn, wanneer ook van onze kant eens studie gemaakt werd van de ontwikkeling van het Canadese schoolsysteem.

In elk geval zal het moeilijk zijn, in te stemmen met de conclusie van bovengenoemde spreker, wanneer men het boekje van Dr. P. Y. De Jong heeft doorgewerkt, dat tot titel draagt: Christian Education in a Changing and Challenging World".

In dit boekje wil de schrijver een positieve uiteenzetting geven van de "basic principles" waarop de gedachte van de Christelijke school rust.

Niemand kan beweren, dat kennis van deze grondbeginselen niet nodig is. Velen onzer hebben zich in hun vroeger leven met de achtergronden en de problematiek van een Christelijke school maar bar weinig bezig gehouden. Een schoolstrijd hebben ze nooit meegemaakt; de christelijke scholen stónden er en daar maakte je natuurlijk gebruik van: extra kosten bracht dat eigenlijk niet met zich mee (behalve een gift voor de Unie-collecte); andere mensen keken je er ook niet scheef om aan; de Christelijke school behoorde min of meer tot het patroon van het nationale volksleven en werd daarom door velen zonder meer aanvaard.

Dat is in Canada wel wat anders geworden. Wie hier hartelijk aan de Christelijke school meewerkt, doet iets, dat tegen de algemene overtuiging ingaat. Hoe kan iemand, die niet Rooms is, en leeft in een land, waar "the school-system is about the best of the world", meewerken aan een Christelijke, aan een "separate" school? Daar begrijpt men niets van. Vooral niet als men hoort hoeveel het kost! Zoveel? Men schudt het hoofd. Hoe is 't mogelijk, en dat, terwijl je gratis het onderwijs aan de Public School kunt krijgen! Waar toch ook gebeden en een stukje gelezen wordt!

Ja, het is waar! Je doet het niet maar zo. De dollars groeien ons niet op de rug. Wie geen sterke zekerheid heeft, dat alleen de Christelijke school zijn kinderen geven kan wat ze nodig hebben; wie niet diep overtuigd is, dat de Here deze inspanning voor Christelijk onderwijs van hem vraagt, haalt zich de drukte niet op de hals, en bespaart zich ook de financiële consequenties. Dat is gemakkelijker én goedkoper. En je blijft goede vrienden met de buren. Een Christelijke school is echt geen liefhebberij, die je erop nahoudt; je moet weten waaróm je het doet! Wie dat niet weet, zal in dit land nooit een krachtig voorstander van Christelijk onderwijs worden.

Daarom is kennis van de grónd-beginselen zo nodig. Waaróm zijn we toch eigenlijk zulke voorstanders van Christelijk onderwijs? Past het nog wel in deze tijd en in deze wereld? Wat zegt de Bijbel ervan? Wat heeft Christus ermee te maken? Is Christelijk onderwijs de prijs van een "gebroken community" wel waard?

Over deze vragen heeft Dr. De Jong een boekje geschreven. Beter: een schetsenbundel. Het is echt niet de bedoeling, dat U het op een avond even uitleest, en dan maar weer in de kast zet. U léést het ook niet achter elkaar uit — daar is het veel te compact voor. De bedoeling is, dat het aandachtig besproken wordt, hoofdstuk voor hoofdstuk, en zin voor zin. Op een vereniging, waar mensen (ook jonge mensen) bij elkaar zijn, die er belang bij hebben om nu eens precies te weten, waarom ze voor Christelijk onderwijs zijn, en die daarover samen, bij het licht van de bijbel, willen spreken. Mensen, die niet tevreden zijn met een oppervlakkig praatje dat door de eerste de beste ontzenuwd kan worden, maar die de moed hebben om door te dringen tot de "basic principles" en een antwoord, een **schriftuurlijk** antwoord, zoeken op de vragen die opkomen als het gaat over het onderwijs aan Verbondskinderen. Vragen als: Wat is eigenlijk het doel van de school? Wie draagt de laatste verantwoording voor het onderwijs van de kinderen? Wat is de plaats van de bijbel op school? Waarin funderen wij de Christelijke school eigenlijk? Wat heeft de staat met het onderwijs te maken? En de kerk? Het antwoord op deze en dergelijke vragen is heus niet zo simpel. Er komt veel meer los, dan we aanvankelijk dachten. De Schriftbeschouwing heeft ermee te maken, en het Verbond der Genade. Het gaat over schepping en herschepping, over algemene en bijzondere genade, over de toekomst van Christus en de tekenen der tijden. Zelfs komt de wijsbegeerte hier en daar om de hoek gluren en ontmoeten we weer die term: soevereiniteit in eigen kring (sphere-sovereignty). En dan blijkt, dat de gedachte van de Christelijke school maar niet de vrucht is van een of andere losse inval, doch veel meer van een duidelijke, belijnde levensbeschouwing. En dit is zeker: wie de moeite neemt, het hele boekje zorgvuldig door te werken, zal het tenslotte aan de kant leggen met een zucht: "Ik wist niet, dat er zóveel aan vast zat!", maar hij is tegelijk een geharnast voorstander geworden van de Christelijke school in **dit** land en in **deze** tijd. Zijn liefde voor het Christelijk onderwijs heeft wortel en grond gevonden.

Want er staat achter dit boekje een **sterke** overtuiging: die van een klassiek en weerbaar Calvinist, die leeft bij het WOORD; het laat niet in de mist staan, het aarzelt niet: het ziet een weg en wijst die weg; de weg van de Verbonds-gehoorzaamheid. Het belijdt Christus als de Bron van alle waarheid, wijsheid, goedheid en schoonheid. Het leert U ook zelf over de dingen nadenken: achter elk hoofdstukje volgen een aantal vragen en na elk "groot" hoofdstuk vindt men een aantal "guides for discussion".

Het is uiteraard in het Engels geschreven, en dat is goed. We komen langzamerhand (!) in een stadium, waarin het taalprobleem van minder betekenis wordt.

Een vereniging, die in het komend vergaderseizoen deze schetsen gaat gebruiken, zegent zichzelf en bevordert de zaak van het Christelijk onderwijs.

Natuurlijk blijft er wel iets te wensen over. In meer dan één hoofdstuk moeten de paarden wel wat hoog springen om bij de haver te komen. Vooral de vragen, die gesteld worden, veronderstellen o.i. soms meer historische, filosofische of andere kennis, dan redelijkerwijze verwacht kan worden. Ze zouden beter in Unionville dan op een gewone Mannen- of Vrouwenvereniging aan de orde kunnen komen. Overschatten we in onze kringen ons lezerspubliek niet wat? De emigratie heeft van de mensen geen filosofen gemaakt, die van alles weten over Aristoteles en Vollenhoven. Kan men aannemen, dat een Y.P.S. het antwoord weet op de vraag: Why did the ancient Greeks divorce religion and learning? Of dat de Vrouwenvereniging klaarkomt met de kwestie: Trace the history of the state's role in education during the past 2 centuries. Zou het juist niet goed geweest zijn, wanneer in een apart hoofdstuk de geschiedenis van het onderwijs, met name in Canada aan de orde was gekomen?

Het probleem van de samenwerking met andere Christenen komt eigenlijk niet ter sprake, behalve dan in de vragen. Zo zou er meer te noemen zijn, dat we gemist hebben.

Maar wat wil men? "No one is more aware of the limitations of this booklet than the writer", zegt het voorwoord. Er wordt wel eens beweerd, dat het schrijven van een klein boekje in het algemeen moeilijker is dan van een dik boek. Welnu, dan verdient de schrijver een eresaluut. Van dit boekje geldt: niet het vele is goed, maar het goede is veel!

Voor wie vindt, dat het aanwijzen van drukfouten pas een bewijs is, dat de recensent het boek inderdaad gelezen heeft, moge hier op een storende drukfout gewezen worden: op blz. 19, derde regel onder "4. God's people have a distinctive program for this world", heeft een komma een verkeerde plaats gekregen blijkbaar; bedoeld zal zijn: "darkness of mind, and death".

Tenslotte: zal dit boekje gelezen en verkocht worden? Onze mensen kopen niet veel boeken, zeggen onze boekhandelaren. Maar we hebben verenigingen! Er hoeven maar een paar enthousiastelingen op een vereniging te zitten die erdoor weten te krijgen, dat o.m. dit boekje in het komende seizoen zal worden behandeld, en de kans is groot, dat vele leden het zich gaan aanschaffen. Wanneer men 12 exemplaren of meer tegelijk koopt, kost het nog geen 65 cent per stuk. Per stuk is de prijs 75 cent, 6 stuks voor $ 4.00 en 12 voor $ 7.50.

The Christian School Herald (adres: 212 Seneca Ave., Hamilton, Ont.) heeft recht op onze waardering voor deze uitgave.

Er zijn weer schetsen! Laten we ze gebruiken!

J. Kuntz.

Dankwoord Koningin en Prins

Zilveren bruiloft werd onvergetelijk gebeuren

H.M. Koningin Juliana en Z.K.H. Prins Bernhard hebben een dankwoord tot het Nederlandse volk gericht.

"Aan het einde van alle feestelijkheden ter viering van onze zilveren bruiloft zijn wij vol dankbaarheid voor de overweldigende hartelijkheid ons bewezen. Daardoor zijn deze dagen voor ons tot een onvergetelijk en onvergelijkelijk gebeuren in ons leven gemaakt.

In het bijzonder betuigen wij onze warme dank voor de vele schriftelijke en telegrafische gelukwensen. Zij waren zo talrijk dat het niet mogelijk is daarvoor, noch voor de vele verjaarswensen, afzonderlijk te bedanken. Wij hebben al die felicitaties bijzonder op prijs gesteld.

Ook gaat onze dank uit naar allen die zich ingespannen hebben om ons bij onze bezoeken aan Amsterdam en aan de provinciale hoofdsteden zo buitengewoon fleurige en hartelijke ontvangst te bereiden, met name ook naar al degenen die hun medewerking hebben verleend aan de jeugdmanifestaties in Arnhem, Groningen, 's-Hertogenbosch en 's-Gravenhage — manifestaties waardoor wij zeer zijn aangesproken.

Het heeft ons bijzonder getroffen dat zovelen, zowel uit Nederland als uit Suriname en de Nederlandse Antillen, uit Nederlands Nieuw-Guinea alsook uit den vreemde van hun gevoelens jegens ons hebben doen blijken op een zodanige wijze, dat wij uit handen van het nationale comité een indrukwekkend kapitaal hebben ontvangen.

Met uitzondering van de bedragen die wij een bestemming zullen geven voor jeugdwerk in Suriname en de Nederlandse Antillen, alsmede in Nederlands Nieuw-Guinea, zullen wij dit kapitaal in handen stellen van de stichting die het beheer krijgt over de door ons voor het vormen van jeugdcentra ter beschikking gestelde terreinen en gelden. Vooral na datgene wat wij van de kant van de jeugd in deze dagen nog eens hebben vernomen, zijn wij de gevers van dit extra kapitaal dankbaar dat daardoor dit werk nu aanmerkelijk zal kunnen worden uitgebreid.

Tot dit nationale geschenk behoorde o.m. nog een prachtig servies van Haags porselein. Wij gevoelen grote erkentelijkheid jegens degenen die hiertoe het initiatief namen, omdat daardoor dit niet alleen mooie, maar ook kunsthistorisch bijzondere porselein voor Nederland bewaard kan worden.

Alle bewijzen van hartelijkheid hebben ons eens temeer verbonden aan u allen. Wij zijn gelukkig in uw midden deze 25 jaren samen te hebben mogen leven en werken en wij hopen dat ons leven nog lang zo vervuld mag zijn.

JULIANA EN BERNHARD.

BESCHERMERS VAN DE VREDE

In dit tijdsbestek, meer dan ooit sinds de 40'er jaren, zijn we hen een speciaal saluut verschuldigd — deze medeburgers in het Canadese leger die gereed staan voor de verdediging van onze vrijheid en de bescherming van de wereldvrede.

DEPARTMENT OF NATIONAL DEFENCE

Van Spengen lacht, om elke vracht!

Verhuizingen door geheel British Columbia. Wij verpakken en verzenden over zee en land.

Packing, Crating, Shipping

A. VAN SPENGEN
Custom Broker
5743 St. Margaret St.
Vancouver 16, B.C. HE 1-7834

Globe Travelservice

Het Nederlandse Reisbureau voor al Uw reizen

63 YONGE STREET NORTH
RICHMOND HILL, ONT.

(10 MILES TEN NOORDEN VAN TORONTO)

PHONE TU 4-7851

WIJ ZIJN OFFICIELE AGENTEN VOOR ALLE SCHEEPVAART- EN LUCHTLIJNEN

Herbert Goodhoofd.

Een brief van

"Tante Klaske"

Zoals onze lezers zich waarschijnlijk zullen herinneren, hebben verscheidene abonnees van Calvinist-Contact ons enkele weken geleden een klein bedrag gestuurd voor het werk dat Mej. Veenstra in Nederland heeft ondernomen, om kinderen van in Nederland vertoevende Ambonnezen een prettige vakantie te geven. Mej. Veenstra heeft dit werk geheel belangeloos gedaan. Zij heeft zich het lot aangetrokken van de kinderen, die met hun ouders in kampen zijn ondergebracht, en zij brengt die kinderen voor enkele weken in gezinnen van Nederlanders. Dit heeft haar zeer populair gemaakt en haar de bijnaam van "Tante Klaske" bezorgd. Aangezien aan dit werk kosten verbonden zijn, waarvoor geen enkele substantie subsidie verleent, hebben wij onze lezers gevraagd, hier iets voor af te staan. Het totaal-bedrag hebben wij per bank-money-order aan Mej. Veenstra gezonden, die ons thans het volgende schrijft:

"In grote dankbaarheid uw brief met vorstelijke gave ontvangen, waarvoor heel hartelijk dank. Mijn speciale dank aan allen, die spontaan hieraan hebben medegewerkt, om deze vijfde kindervakantie weer tot een succes te maken. Het doet zo goed te weten, dat wij in liefde tot Jezus Christus iets voor onze medemens mogen wezen, ook al heeft die medemens een andere huidskleur. Het is voor de Ambonnezen zo moeilijk om hun geliefd Vaderland te moeten missen en in ons koude land te vertoeven. Dit is nu al twaalf jaar lang zo. En hun woonoorden zijn lang niet altijd goed. Daarom is het zo heerlijk om tal van die kinderen uit deze woonoorden weg te halen en veertien dagen te laten genieten in de stad. Gedurende de 14 dagen dat ze hier zijn (dat is dan in Leeuwarden, Red.) is er eenmaal een feestmiddag voor alle Ambonnese kinderen en voor de kinderen van de gezinnen waar ze logeren. Zo bij elkaar zijn dit dan zo'n 250 à 300 kinderen. Ieder jaar trachten wij daar iets anders van te maken, maar er wordt al weken van te voren naar uitgezien.

Ik had juist mijn kasboek aan de kant gelegd en mijn inkomsten en uitgaven bestudeerd. Ik was tot de conclusie gekomen, dat er dit jaar geen feestmiddag af kon, of ik had het uit eigen zak moeten betalen, maar dat was te bezwaarlijk. Mijn eigen vacantie is er al bij in geschoten. En toch wil je zo graag dat iedere vakantie een succes wordt. De kinderen zijn zo gelukkig en moeten er een heel jaar op teren. Juist toen ik zo de toestand overdacht, kwam de postbode mij uw brief brengen. Eerst meende ik dat het een vergissing moest zijn. Ik heb geen familie of vrienden in Canada. Maar de brief bleek toch voor mij bestemd te zijn. En nu blijkt het dat ik daar een hele grote familie heb, allemaal kinderen van één Vader. En dan die wissel van $69.50, wat ik eerst voor f69.50 aanzag. Wat was ik blij! Toen het gewisseld werd, bleek het niet 69.50 gulden te zijn, maar f228.22. Ik vroeg nog of dit wel juist kon zijn, maar mij werd verzekerd, dat het bedrag in dollars was gezonden en dat het die waarde in Nederlands geld had. Ik wist niet anders uit te brengen dan: Ooooh! In gedachten zag ik die glunderende kindersnuitjes al met een wafel en luisterend naar een mooi sprookje. Nu komt alles toch nog goed. Ik hoop nu maar dat alle goede gevers, bij het afstaan van hun dollars, een zingend hart hadden, juist zoals mijn hart zong toen ik het bedrag ontving.

Daarom zou ik u allen namens al die Ambonnese kinderen hartelijk willen dankzeggen.

TANTE KLASKE

NAAR NEDERLAND!!

Wij verzorgen Uw passage voor BOOT of VLIEGTUIG. Ook voor Uw familie overkomend uit Nederland. Indien gewenst wordt nu ook Uw bootreis gefinancierd met "PAY LATER PLAN". Alle inlichtingen:

VAN HERWERDEN TRAVEL SERVICE

741 King Street E. OSHAWA, ONT. Telefoon RA 3-4471

AUTOMOBILE OWNERS 1962. — For a Top Quality Car

BUY VOLVO 122 SEDAN 544 SPORT

Drop in at: **JAKE and BILL'S GARAGE**

For Expert Mechanics Service on all model cars
Firestone Tire Sale one month.

Tel.: 728-0921 OSHAWA 449 Ritson Rd. S.

Gaat u naar Holland of Belgie?

De Holland-Amerika Lijn biedt
U regelmatige afvaarten naar Rotterdam,
tegen zeer redelijk tarief.

Zodra U aan boord stapt, voelt U zich omringd door de goede zorgen en de gezellige sfeer, die U alleen op een Holland-Amerika Lijn schip vindt. Uw reis per schip is een onvergetelijke ervaring!

Voor familiebezoek of zakenreis, wendt U tot Uw reisbureau voor nadere inlichtingen omtrent Holland-Amerika Lijn afvaarten en tarieven!

Reist per Holland-Amerika Lijn, U vaart er wel bij.

"Vaar op een gezellig schip"

Holland-Amerika Lijn

Montreal • Halifax • Toronto • Winnipeg • Vancouver

AFVAARTEN SS RYNDAM

26 Juni • 21 Juli • 16 August† • 8 Sept:†

*Inscheping de avond tevoren.
†Winterseizoen Prijzen

De Grote Visser

De grote visser: dat ben ik zelf dit jaar. Het strijdt met mijn welbekende bescheidenheid, om dit zo te zeggen, maar feiten zijn feiten. Nog nooit in mijn lange leven heb ik zoveel snoeken verschalkt als dit voorjaar, ofschoon ik nooit uitblonk als hengelaar. Buurman Mol is het geweest, die mij liefde voor deze schone kunst heeft bijgebracht. Soms heb ik het boze vermoeden, dat dit hem spijt. Immers, ik heb hem dit jaar op vele fronten verslagen.

Steen en been werd er geklaagd door de Albertaanse sportvissers, omdat de snoek niet wilde bijten. Tal van hengelaars zag men somber en wanhopig terugkeren van verkenningstochten, die zich steeds verder uitstrekten. De viswinkels verdienden heel wat aan hen, die moeder de vrouw niet onder ogen durfden te komen zonder een maaltje vis.

In die schaarse dagen nodigde onze goede buurman me uit, om mee te gaan vissen. Hoewel ik niet zo'n geweldige liefhebber was, ging ik mee, omdat het altijd gezellig is, om met Mol uit te zijn.

Bij het meer aangekomen, troffen we een schare verslagen lieden aan. Dadelijk werd ons al medegedeeld, dat het niets was en dat het niet wilde en dat alle vis in dit water was uitgestorven en dat snoodaards het water hadden vergiftigd....

Tegen beter weten in gooiden wij het lokaas uit. Nog maar nauwelijks was het in de diepte verdwenen, of ik voelde al wat zwaars. Ik trok en mijn hengeltje ging krom staan. — Ha, ha, lachte buurman ongelovig, — je hebt waterplantenbeet. Niets bleek minder waar te zijn. Een welgedane snoek sloeg zijn staart boven het water uit, en een paar minuten later had ik hem op het droge.

De bovengenoemde sombere lieden kwamen toegesneld en verdrongen zich om de vis, alsof dit de eerste snoek was, die zich ooit in levende lijve aan het mensdom had vertoond. Ieder greep moed en zijn hengel, en even later hoorde men alom het plonsen van het lokaas. Niemand ving iets en de aangezichten begonnen weer te betrekken. Na een uurtje ving ik mijn tweede snoek, de tweelingbroer van de eerste knaap. Weer snelde iedereen toe. Men begon mij met andere ogen aan te zien. Ik werd er verlegen van. Men betastte het kunstaas, dat zoveel aantrekkingskracht op vissen scheen te hebben. Het was een doodgewone rood-witte lepel met twee haken, gekocht bij Kresge. De volgende dag waren alle soorten lokaas, dat gelijkenis vertoonde met het mijne, tot in wijde omgeving uitverkocht.

Opnieuw begon iedereen te vissen. Ergens ver weg ving iemand een kleintje. Overigens geen succes. Totdat in de schemering van de avond ik mijn derde ving, die iets slanker was dan de beide vorige, maar er ook zijn mocht. Voor de derde maal stroomden de sombere hengelaars toe. Ze roken aan mijn snoer en hengel, ze roken aan de vis, maar konden niets geheimzinnigs ontdekken. Speurend liep men om me heen, en een paar blagen van jongens vroegen om mijn handtekening, die ik gaarne verleende.

Opgewekt en tevreden reed ik huiswaarts. Mol was stiller dan gewoonlijk. Ik ging nog even mee naar binnen, en om mijn goede buurvriend voor spot en smaad te bewaren zei ik tot zijn vrouw: — Kijk es, wat WIJ gevangen hebben. Met een nonchalant gebaar wierp ik een van de tweelingen op het aanrecht. Zo was Mol's eer gered.

De volgende dag had ik kerkeraad, hetgeen me slecht uitkwam. Ik wilde weer vissen! De daarop volgende avond gingen we er weer op uit. Ditmaal hadden we beiden een van onze zonen bij ons. We waren met zijn vieren. Om kort te gaan en om niet eentonig te worden: Die avond verschalkte ik vier snoeken. Weer vroegen sommigen om mijn handtekening en een jongedame maakte een foto van mij met de vier vissen.

IMMIGRANTEN-MIJMERINGEN

Ik zag de jaloerse blikken van mijn buurman, maar ik moet zeggen, dat hij zich netjes hield. De volgende drie avonden ging hij met ijzeren volharding met me mee, hoewel hij geen geluk had. Mijn gemiddelde bleef drie snoeken per avond. Van alles probeerde ik, om Mol in mijn voorspoed te doen delen. Ik liet hem op het plekje staan, waar ik er twee achter elkaar had gevangen, maar mijn goede vriend oogstte alleen maar waterplanten. We ruilden van hengels met het gevolg, dat ik twee kanjers met zijn hengel ving. Het begon zelfs een beetje griezelig te worden. Ik ben niet gauw bijgelovig, maar ik ging me toch afvragen, waarom de snoeken juist mijn gezelschap zochten.

Mol die me eens de beginselen van de viskunst had bijgebracht, wilde nu zelf door mij onderwezen worden. Maar ik had niets te vertellen. De buurman begon me te verwijten, dat ik iets achter hield, dat ik dingen verborg voor mijn beste vrienden, die me altijd goed behandeld hadden, maar nu stank voor dank kregen. We kregen er haast ruzie van.

Nog nooit had ik mijn goede neighbour jaloers gezien. Altijd had hij met afkeuring gesproken over de kleine immigranten-man, die de zon niet in het water kan zien schijnen en het niet kan verdragen, dat de een sneller vorderingen maakt dan de ander op het pad der welstand. Maar nu kreeg hij het zelf te pakken. Wel een bewijs, dat we allemaal jaloers van nature zijn en onszelf in de eerste plaats het beste gunnen. We moeten ons maar niets verbeelden. We moeten ons maar niet boven elkaar verheffen in ons immigrantenwereldje.

Om Mol te vriend te houden en gerust te stellen bedacht ik een list.

— Heb je nooit gemerkt, zei ik tegen hem, — dat elke keer als ik ingooi, ik de eerste regel fluit van "Waar de blanke top der duinen..."?

— Neem een ander er nu tussen, maar mij niet! antwoordde mijn vismakker nors.

Maar niet lang duurde het, of ik hoorde hem zachtjes fluiten. Overigens zonder het gewenste resultaat. Ik floot het zelf ook een paar keer heel luid en ving daarbij mijn zoveelste snoek. De gevolgen waren groter dan ik had verwacht. Jake, mijn zoon van zestien jaar, die bij ons was, kreeg een menslievende bui. Hij geloofde onvoorwaardelijk in wat ik had gezegd over de blanke duintoppen en voelde zich geroepen, de andere vissers hierover in te lichten. En voordat het donker werd, klonk van alle kanten langs het meer van Canadese, Hongaarse, Duitse en Hollandse lippen de melodie "Waar de blanke top...". Het klonk werkelijk mooi in de stille avond aan het kalme meer. Doch de snoeken, waarom het ging, bleken niet geïnteresseerd....

En wij thuis maar snoek eten! Op het laatst konden de kinderen geen snoek meer zien. Ik werd er kwaad van. En dan te denken, dat er mensen zijn, die snakken naar snoek! Ook vrienden en bekenden kon ik geen dienst meer bewijzen met vis. Een paar keer kreeg ik de onaangename indruk, dat men schrok en zich trachtte te verbergen, wanneer ik er aankwam met een maaltje vis.

Een andere les, die ik die roemrijke dagen leerde, was, dat je wel vrienden kunt krijgen, wanneer het je voor de wind gaat. Iedereen wilde met me gaan vissen! Ik werd er soms verlegen van.

Overigens heb ik mijn roem overleefd. Even plotseling als de snoeken op mij afkwamen, begonnen ze mijn gezelschap te mijden. Andere hengelaars begonnen vissen te vangen, waarin ik me hartelijk verheugde, hoewel het mij verdroot, dat niemand meer aandacht aan mij besteedde. Sommigen floten nog steeds het lied van de duinen aan de Noordzee. Het duurde niet lang, of ik kreeg alle aardigheid van het vissen af. Sporadisch liet ik me nog zien aan het meer van mijn voormalige glorie.

Op een avond wist de buurman mij met een dringend beroep op onze eeuwige vriendschap over te halen, om weer mee te gaan vissen. Hij scheen een voorgevoel te hebben van succes. En, jawel hoor, hij kreeg een bakbeest aan de haak, dat bijna een half uur volhardde in de ongelijke strijd tussen snoek en Mol. Maar eindelijk hadden we hem in het gras liggen. Wat een snoek! Daar had de koene visserman vast en zeker wel alle coupletten van "Waar de blanke top..." voor gefloten!

(— Nu, om eerlijk te zijn, gaf de snoekvangende buur later toe in een vertrouwelijke bui, — die avond had ik niets anders gedaan dan fluiten!)

Dat nu niemand mij beschuldige van het verspreiden van superstitie of bijgeloof! Ik heb een paar dagen later aan de buren verteld, dat ik mijn collega-visser wat op de mouw had gespeld met mijn praatje over "De blanke top der duinen". Beleefd hebben ze om het mopje gelachen, maar ik las in de ogen van mijn goede buur en vriend achterdocht. Ik voelde, dat hij dacht, dat ik mijn kostbare visgeheim weer wilde intrekken, opdat ik alleen de vissen vaderlandse liederen zou kunnen toefluiten met alle plezierige gevolgen van dien.

Derhalve, wanneer men ooit in het Westen van Canada iemand met toewijding en draaiommetjes hoort fluiten "Waar de blanke top der duinen...", dan is het vermoeden gewettigd, dat ergens in de buurt Mol op snoek zit te vissen....

Arie.

De Verkiezings-Race

Hoe dichter de datum van 18 Juni nadert, des te meer groeit de spanning omtrent de uitslag van de federale verkiezingen. Natuurlijk is het onmogelijk nu reeds te voorspellen hoe de uitslag zal zijn, maar het is interessant na te gaan hoe de reactie van de bevolking is, wanneer de twee grote tegenstanders, Mr. Diefenbaker en Mr. Pearson ergens verschijnen.

Het is niet alleen ongeduld als een politieke partij een z.g. "Gallup Poll" laat uitvoeren. Men zou het eerder met het uitzenden van verspieders kunnen vergelijken. Waar is het sterkste en waar is het zwakste punt? Op deze wijze hebben de Liberalen een sterk vermoeden gekregen, dat hun winst in de provincie Quebec wel eens beduidend kan zijn. Aan de andere kant hebben de Conservatieven nu wel de gedachte, dat zij in deze provincie verliezen zullen lijden, vooral nu zij de steun moeten missen van de Union Nationale, die opgehouden heeft te bestaan. Het lijkt ons echter toe, dat de Liberalen nu wel iets te vooruitstrevend zijn in hun verwachtingen. Momenteel hebben zij 15 zetels van Quebec. Zij verwachten er 25 bij te winnen, maar dit zal toch wel een enorme krachttoer zijn. In Amsterdam zegt men tot dergelijke optimisten, dat je niet "ho" moet roepen voor je óver de brug bent.

Behalve Quebec vestigen de partijen zeer speciale aandacht aan Ontario. Op deze provincie is moeilijk peil te trekken, vooral wat betreft Groot Toronto. De Conservatieven maken zich niet blij met een dood vogeltje. Zij houden er rekening mee, dat Toronto hen wel eens verliezen zou kunnen opleveren. Vandaar dat zij hun krachten vooral beproeven op het platteland en in het noorden van de provincie.

Over de westelijke provincies schijnt men minder ongerust te zijn. Natuurlijk zal Social Credit voornamelijk in Alberta en B.C. haar eventuele zetels moeten behalen, als zijnde vanouds trouwe aanhangers van deze partij. Het valt moeilijk te zeggen hoe de New Democratic Party uit de bus zal komen in Saskatchewan. Het zou wel eens kunnen blijken dat Mr. Douglas zijn medisch plan te rigoreus heeft willen doorzetten.

Social Credit zal, naar verwacht mag worden, wel enig succes hebben in Quebec. Quebec heeft politiek gesproken een stormachtige periode achter de rug. Vooral door het verdwijnen van de Union Nationale kwam men min of meer in een politiek vacuum. Het heeft er veel van dat Social Credit hiervan een goed gebruik heeft weten te maken.

De Maritimes worden geacht trouw te blijven aan de Conservatieven.

Over het algemeen wordt weinig hoop gegeven voor de New Democratic Party. Hier en daar worden wel vergaderingen gehouden, die goed bezocht zijn, maar over het algemeen is men van mening, dat deze Partij geen weerklank vindt bij het Canadese volk als geheel. Het staat nog te bezien of de verbinding met de neutrale vakbeweging wel zulk een verstandige manoeuvre is geweest.

Dezer dagen verscheen er een persbericht van de leider dezer NDP, Mr. Douglas, waarin zeer speciaal aandacht werd besteed aan Nieuw-Canadezen. Dit is niets bijzonders. Alle partijen beijveren zich om aan de Nieuw-Canadezen, van wie velen voor het eerst gaan stemmen, te vertellen hoe lief ze hen hebben en hoeveel ze voor hen willen doen. Zo ook Mr. Douglas. Hij wilde de immigranten verzekeren van het feit, dat de NDP het lot van de immigranten zeer ter harte gaat. De NDP was de partij, die inzag van hoe groot belang het is, dat de immigranten hier zijn en dat er nog velen moeten komen. Immigranten, aldus Mr. Douglas, is wat Canada nodig heeft om zich verder te kunnen ontwikkelen, vooral op economisch gebied. Zo'n belijdenis doet op zijn minst gesproken, even vreemd aan. De NDP heeft sterk de liefde van de arbeidersbeweging begeerd (of omgekeerd!), maar het waren juist de unions, die fel gereageerd hebben tegen de immigratie. Maar ja, men moet tijdens een verkiezingscampagne niet zo nauw kijken, nog minder moet men alle verklaringen en beweringen serieus nemen. Overigens mag zelfs een man als domine Douglas niet verwachten, dat degenen, die dit weten, een onbeperkt vertrouwen in zijn eventueel politiek bewind zullen kunnen opbrengen.

Indien wij de verschijnselen en reacties van het gehele land bij elkaar voegen, dan zien wij, dat de werkelijke strijd zal gestreden worden tussen de Conservatieven en de Liberalen en dat de beslissing van die strijd zal vallen in Centraal Canada.

Horlogemaker

J. SNIEDER

STATION ST., SMITHVILLE

Voor de verkoop van horloges, banden, klokken, wekkers, Hollandse zilveren ringen enz. komen wij gaarne bij U aan huis.

Bel collect WAlker 6-7372

DE NATUUR ZUIVERE

KING Pepermunt

Opwekkend en verkwikkend.

Peter Miedema Co. Ltd.
P.O. Box 1132, London, Ont.

DE MAN VOOR GEHEEL CANADA

John Diefenbaker erkent ten zeerste de rechten van het individu en de menselijke waardigheid

VAN LEEUWEN, BORTH & CO.

Certified Public Accountants

112 Bond Street
TORONTO, ONT.
EM 6-4147

On June 18, in Hamilton and Wentworth

STAY WITH YOUR DIEFENBAKER TEAM

HAMILTON WEST	HAMILTON SOUTH	HAMILTON EAST	WENTWORTH
ELLEN FAIRCLOUGH	BOB McDONALD	QUINTO MARTINI	JOE SAMS

Builders of a Better Canada

Vote Progressive Conservative

for

SERVICE, PROGRESS AND FREEDOM

Drukwerk nodig ?

Versta U dan met ons! Onze Nederlandse en Canadese ervaring stellen wij gaarne tot Uw beschikking. Onze drukkerij is ingericht voor zowel kleine als grote opdrachten. En onze prijzen zijn billijk.

GUARDIAN

PUBLISHING COMPANY LTD.

HAMILTON ONT.

Corner Gage & Main
P.O. Box 34, Station B
Phone 547 - 1488
547 - 1489

Letter to the Editor

Federal Election Day

JUNE 18th, 1962

"What party do we have to vote for," many of our parents will ask their children in these pre-election days. These parents also ask their respective ministers the same question. Actually our parents should go to these political meetings themselves, but we realize their problem: "That language barrier".

It is with great pleasure, that I hear and see more of our people go into and talk about politics. Some ministers have tried to give their point of view and this is also very worthwhile.

However, we have to be careful. We ourselves have the duty to look into these things. We have to elect the man in our own constituency according to our own findings. In some case we might have to vote for a man, whose party we do not directly favour. We choose that man from whom we think that he will be able to give us the best representation in Ottawa. And then we will take a close look at that candidate's religion, his background and his religious standing at the present time.

There also is a thought about a Christian party. I do not see any future in a Christian political party and if we would try to start it, then in the long run there would not be one Christian party, but half a dozen. I cannot see the need for a Christian party. Sure, it would be nice if we were sure of, say 75% of Canada's population. But do we need it? Do we have to go around and say: "I belong to the Christian party"?

I think that in the first place we have to go out to our neighbourhood and preach and show him our faith in Christ and then go with him to that political party, which we think will stand for and preserve our Christian principles.

And right now I think, there is a party, the Social Credit Party, who will try to fulfill our Christian demand. We should not say "They do not practise what they preach" unless we have full proof to make such a statement. It is our challenge to enter that party, from which we think that it will stand for our Christian principles and give them our support and if necessary, improve their principles toward Christianity. I read in Focus, the Soc. Credit national paper, that they do stand behind the Christian Labour movement. I think that this is a good practise.

Another thing, which this same party will fight and restrict is usury. The Bible condemns usury. This is an unfair way of making money.

If we want to build schools, we should be able to borrow money at an interest rate covering costs only. The Government should look to it that things like this are made possible, because it is for the people's interest and for the welfare of the whole country.

There is a big task for us Christians. We have to fight against big capital here in Canada. We are dominated by a few people, who control our money, who work for their own interests only. Money should be the servant of the people, instead of the people serving money and being enslaved to a tight money policy.

Just around the corner is another danger: Communism. I do not say that Khrushchev is a prophet, but Khrushchev has said that Communism will take over America without war in 1973. We do not want Communism, do we? But if we are dominated by a few people, which is the case now and we can well call this Capitalism, then the working man will very easily accept Communism.

At the present time we pay no less than 43 cent tax out of every dollar we earn. Our total debt runs in so many billions of dollars that it amounts to no less than $1500.— for each Canadian citizen.

Is this enough to make you concerned about politics? I think this is more than enough.

Jack De Vries,
R.R. # 5, St. Thomas.

Editor's Note:

We have given space to this letter from Mr. De Vries. However, we have done so because this letter shows how difficult it is to have a clear insight in our political responsibility, rather than that the letter presents the solution to the problem. We can visualize that many readers would have objection to Mr. De Vries' remarks. When Mr. De Vries at the end of his letter asks "whether our total debt, amounting to $1500 per Canadian citizen, would make us concerned about politics", then we would frankly say: No, it does not. Not our national debt makes us concerned about politics, neither does the fact that Mr. Khrushchev has predicted that Communism will conquer America by 1973. What makes us concerned about politics is what Jesus Christ says about society and authority. Everyone of us realize that this cannot be explained in a few words. The government is God's servant and has to fulfill its task realizing that this should be done as service to God. To gain a clear conception of this service requires study. The mere information that a party favours the Christian Labour movement does not guarantee much, especially not when that same party is strongly inclined to socialism when it comes to economic subjects. We do not doubt the right of Mr. De Vries to speak in favour of one party, but to say that this particular party will "stand for our Christian principles" has yet to be proven. We have our doubts whether this party as political party realizes what these Christian principles, in fact, are.

It seems to us that the best advice so far has been that we try to contact the political candidates, of whom we may expect that they are willing to listen to us, and that we not only tell these men what we want, but even more why we have our point of view and consequently our wishes in the political realm.

Editor.

DUXBURY
TRAVEL SERVICE
Agent: TCA, KLM, Holland-America Line, Europe-Canada Line
BRAMPTON, ONT.
85 Main St. N. Phone GL 1-4280
Agent Canadian National Railway

Hieronder volgt een gedeelte van een redactioneel artikel uit Lubor Zink's boek "Under the Mushroom Cloud".

PRIVE - EN REGERINGSUITGAVEN

door Lubor J. Zink.

(Canadian Scene) — In het gewone leven heeft men er over het algemeen geen moeite mee te begrijpen dat men ergens niet meer kan blijven uithalen dan men er bij doet, of dat nu kapitaal, arbeidskracht of vindingrijkheid is, zonder dat de zaak op de duur in elkaar stort. Eigenaardig genoeg echter schijnt deze regel ineens niet meer zo duidelijk te zijn zodra het de mensen zelf niet meer raakt. Op de één of andere manier hebben we allemaal maar al te gretig de kinderlijke opvatting aangenomen, dat een natie meer kan (en ook werkelijk behoort te kunnen) doen voor haar onderdanen dan men bereid is er voor te geven.

Dit maar al te vertrouwde dwaalbegrip blijkt wel algemeen weerklank te vinden door de steeds groter wordende vraag van het publiek naar meer diensten en steeds uitgebreider sociale voorzieningen van de regering zonder daartegenover bereid te zijn daarvoor te betalen.

Men wil en ontvangt kinderbijslag, ouderdomspensioen, ziekenhuisverpleging, werkloosheidsuitkering — en dringt nu aan op gratis medische verzorging en een gratis onderwijssysteem, dat doorwerkt tot aan de doctorsgraad. Tegelijkertijd eist men goede wegen, een goed bestuur van de algemene nationale zaken en bescherming tegen militaire agressie en vernietiging.

Er is echter geen enkele reden waarom een verstandig en vlijtig volk al deze zaken niet zou kunnen hebben, en misschien zelfs meer dingen die algemeen verlangd en in het individuele en sociale belang gewenst geacht worden, vooropgesteld echter, dat een ieder zich ook de noodzaak realiseert en begrijpt zijn rechtvaardig aandeel in de kosten te moeten bijdragen. Jammer genoeg zijn slechts weinig mensen zich bewust van de draagwijdte van de verantwoordelijkheid die hun eis voor sociale voorzieningen hen brengt.

Heel wat van dit onbegrip stamt voort uit de naieve veronderstelling, dat sociale voorzieningen "gratis" verkregen kunnen worden, dat de regering een soort toverformule bezit, waarmee ze sociale diensten als konijnen uit verkiezingshoeden te voorschijn kan toveren. Het is echter helaas een vaststaand feit, dat regeringen geen wonderen kunnen verrichten en dat alle diensten, die zij op algemeen verzoek verschaft ook betaald moeten worden uit de belastingen. En als de regering om de een of andere politieke reden bezwijkt onder de aandrang van het publiek en meer sociale diensten verschaft dan zij bereid is om voor te betalen, dan is het enige resultaat een financieel tekort, dat als het een zekere hoogte bereikt, de economische ontwikkeling van een land in de weg staat en de toekomst van de natie belast.

Daarom is het onverantwoordelijk en gevaarlijk om hoe dan ook vast te houden aan de eigenaardige opvatting, dat de regering alle soorten vormen van steun "gratis" kan verstrekken. Het is gevaarlijk en onverantwoordelijk te praten over "gratis" medische verzorging of "gratis" onderwijs. Heel wat mensen zouden waarschijnlijk minder enthousiast en minder volhardend zijn in hun aandringen op "gratis" verzorgingen als ze er wat meer op worden gewezen, dat al die zg. gratis regeringsdiensten uit de belastingen betaald moeten worden en dat zelfs een rijke natie slechts tot op een zekere hoogte de "koop nu, betaal later" "filosofie" kan volgen.

Met andere woorden, we moeten ons allen realiseren dat we slechts uit de schatkist kunnen nemen wat we er in hebben gedaan en dat het idee iets "gratis" te krijgen, uitermate vals is en slechts tot catastrofale consequenties kan leiden.

De Ruyter's Muisjes
KINDEREN ZIJN ER DOL OP
P.O. Box 826, HAMILTON, Ont.
P. de Ruyter & Zn. N.V., Baarn
Imported by: VAN's Imp. Ltd.,
Hofleverancier Ao. 1860.

U behoeft het slechts eenmaal te proberen en ook U zult zeggen:
VOORTMAN'S IS TOCH BETER!

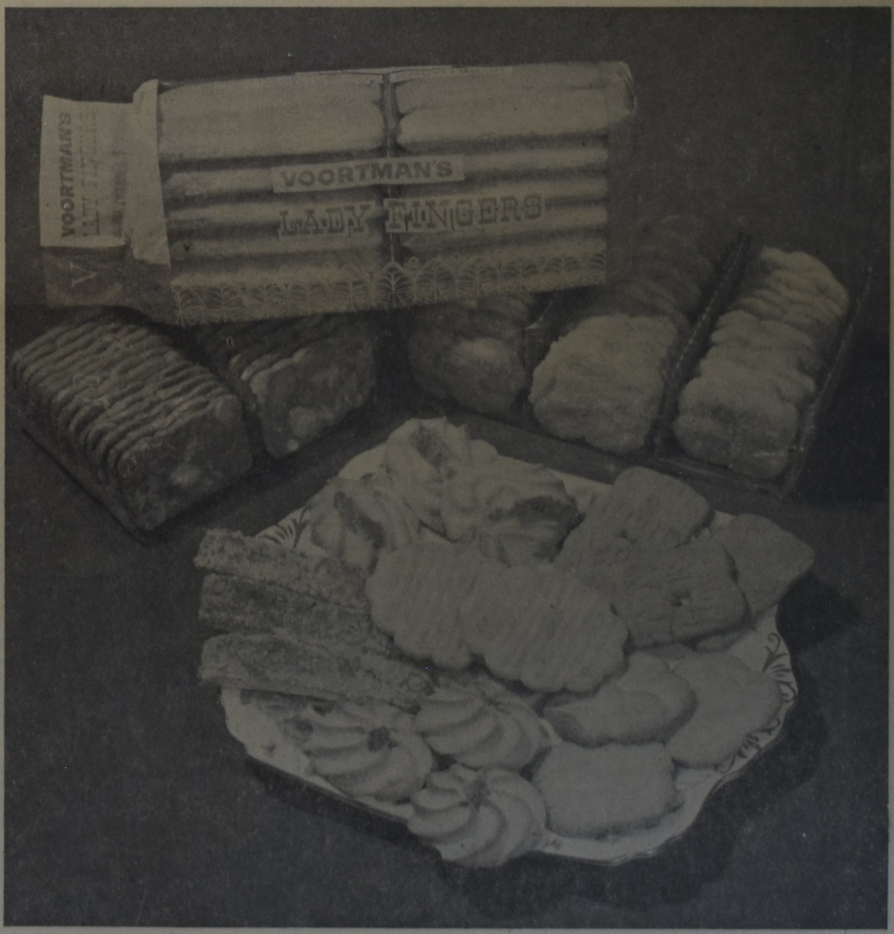

Ongeacht welk Voortman product U ook neemt, stuk voor stuk zijn ze onovertrefbaar in kwaliteit. U moet ze proeven om het te geloven.

VRAAGT UW LEVERANCIER

W. & H. VOORTMAN LTD.
BURLINGTON, ONT.

CLASSIFIED ADS

For "letters under number" $ 0.50 extra.
Birth-announcements $ 3.00
Engagement-announcements . $ 3.00
Marriage and anniversaries . . $ 4.00
Notifications of death . . . $ 4.00
Pay your advertisement when you send it in. See our standard-rates below:

— — —
— — —

"For Sale" and "Want" advertisements up to 30 words $ 2.00. Every word more 5¢
Send your payment together with your ad to:

Calvinist-Contact
Box 312, Station B,
Hamilton, Ont.

With gratitude unto the Lord we wish to announce the birth of our son and brother

JOHN

on June 2, 1962.

Mr. & Mrs.
Geo. A. Wassenaar,
Winda - Marion.
R.R. 1, Wellandport, Ont.

GREENHOUSE FARM FOR SALE

22,000 sq. ft. of glas, located Holland Marsh, close to Highway 400. Church and school, very good house. Apply L. J. van Hof, R.R. 4, Bradford, Ont. Phone PR 5-2425.

---

100 ACRE GENERAL FARM

House and barn in need of repair. ¾ mile off Highway, 7 miles from Jarvis. Write to # 1497, % Calvinist-Contact, P.O. Box 312, Stat. B, Hamilton, Ont.

MARRIED MAN

with 10 years poultry experience is looking for a job. Write to Box 1496, % Calvinist-Contact, P.O. Box 312, Stat. B, Hamilton, Ont.

$ 12,900.00
with $ 2,500.00 down
will buy this lovely
5-ROOM 1 FLOOR PLAN HOME.
Finished recr.-room, large treed lot. Close to Chr. Ref. Churches, Chr. School and Chr. Highschool.

Call Mrs. Hazenberg
385-1826 or 385-4045
Representing
GEORGE WRAY REAL ESTATE
986 Upper James Street
Hamilton, Ont.

---

100 ACRES

Groot stenen huis, 5 slaapkamers. Van alle gemakken voorzien. Grote barn, silo, kippenhok, machineschuur. Mooie zachte grond. 6 mijl van Simcoe. Vraagprijs $ 21.000, met $ 4000 down. Eigenaar is echter handelbaar.

JACK BYLSMA
REAL ESTATE
1607 King St. East, Hamilton, Ont.
Bel. LI 9-3894.

COLLINGWOOD

Welke Chr. Ref. predikanten zijn genegen te preken van 15 Juli t/m 12 Aug.?

Chr. Ref. Church
Clerk G. D. de Ruiter,
R.R. 2,
Collingwood, Ont.

Wanted immediately:

TWO EXPERIENCED LICENSED BODY MEN

Steady job, very good wages. Apartment available if desired. Middel's Body Shop, 1 Mile South of Barrie on Hwy. 27. Telephone PA 6-0601.

Wanted:

FARM HELP

on big farm (dairy). Close to Lake Simcoe. 2 bedroom house. Good wages. Write T. Procee, 91 Letitia St., Barrie, Ont. Phone PA 8-9252.

ALGEMENE BEKENDMAKING ! !

Het is John Voortman een genoegen om de benoeming van

Ted Bosma

als Salesmanager bekend te maken.

Mr. Bosma, die tot kort geleden werkzaam was bij Kronas, Valevicius Ltd., heeft verscheidene jaren ervaring in het vak van de real-estate en mortgage.

Ted nodigt al zijn vrienden en bekenden uit om hem te raadplegen bij

JOHN VOORTMAN
Real Estate
580 UPPER JAMES ST.
HAMILTON, ONT.
Tel. FU 3-2157

Het zal ons een genoegen zijn om U volledige inlichtingen te verstrekken omtrent het kopen, verkopen, huurkoop of het regelen van een mortgage van elk bezit, waar ook gelegen.

(getekend)
JOHN VOORTMAN.

TENDERS

PROPOSALS FOR THE CONSTRUCTION OF A THREE-CLASSROOM ADDITION TO THE WILLOWDALE CHRISTIAN SCHOOL WILL BE RECEIVED UNTIL 8 O'CLOCK P.M., JUNE 29TH, 1962.

Contract documents and information may be obtained in writing to Mr. B. DEN HOED, 68 Centre Ave., Willowdale, Ont. A deposit of $ 25.00 will be requested.

Kerkelijke Eenheid in Nederland

Reeds eerder hebben wij in ons blad melding gemaakt van de pogingen, die in Nederland worden gedaan om Hervormden en Gereformeerden tot elkaar te brengen.

Uit verschillende bladen hebben wij vernomen, dat een aantal leden van de Gereformeerde Kerken in Nederland een schrijven hebben gericht tot alle kerkeraden van de Gereformeerde Kerken. Wij laten dit schrijven hier in extenso volgen, zoals wij dit vonden in "Kerknieuws" van 5 Mei j.l.:

"Wij menen ons tot u te moeten richten, omdat wij bezorgd zijn over de richting, waarin ons gereformeerd kerkelijk leven zich beweegt.

Wij hebben wel overwogen of wij deze weg moesten kiezen in verband met de bezwaren, die dat met zich brengt. Maar liefde tot onze kerken, die wij zien als een "heilige vergadering van ware christgelovigen" (art. 27 N.G.B.), waarvan onze verhoogde Heer de enige Koning is, heeft ons gedrongen en daarom menen wij niet langer te mogen zwijgen.

Wij zijn ernstig verontrust over de min of meer geruisloze verandering, die zich in ons kerkelijk leven voltrekt, een verandering die naar onze vaste overtuiging betekent een verwijdering van het schriftuurlijk uitgangspunt, dat de weg van onze kerken door Gods genade heeft bepaald. Zien wij goed, dan worden er binnen onze kerken standpunten ingenomen en opvattingen gehuldigd, die moeilijk te rijmen zijn met de belijdenis, die tot vandaag de schriftuurlijke basis voor ons kerkelijk samenleven vormt. Standpunten en opvattingen, waarvoor men door publicatie en praktijk stap voor stap ons gereformeerde volk poogt te winnen, tot grote schade van onze kerken en het gereformeerde leven.

Met name willen wij wijzen op een tweetal punten die het bovenstaande concretiseren, nl. de voortgaande toenadering tot de Hervormde Kerk en het al duidelijker streven naar het toetreden van onze kerken tot de Wereldraad van Kerken.

Wat de toenadering tot de Hervormde Kerk betreft wijzen wij op de actie van de zgn. "achttien", onder wie negen predikanten van onze kerken. Deze hebben "unaniem" als hun oordeel uitgesproken, dat de gescheidenheid van de Hervormde en Gereformeerde Kerken niet langer geduld kan worden."

Het heeft ons verbijsterd dat negen gereformeerde predikanten blijkbaar geen bezwaar hebben tegen een streven naar eenheid, waarbij ook vrijzinnigen betrokken zijn.

Het is ons eveneens onverklaarbaar dat deze predikanten blijkens het pocketboek "Van Kerken tot Kerk" ten aanzien van de christelijke school en het christelijke organisatie-leven, ruimte willen laten voor gedachten, die een openlijke ondergraving betekenen van de belijdenis van Christus' Koningschap op elk levensterrein, een belijdenis waartoe de Here onze kerken, in Zijn genade in het verleden heeft willen brengen en waarin in het heden voor onszelf, voor onze jeugd en voor vele anderen een rijke zegen gelegen is.

Tegenover de "eis tot hereniging" stellen wij het getuigenis van hen, die in de vorige eeuw door God geroepen werden tot reformatie van Zijn Kerk. Zij betuigden integendeel dat de eenheid met de Hervormde Kerk onduldbaar was en dat ten aanzien van het kerkelijk samenleven met hen, die de belijdenis der kerk verloochenden, om Christus' wil een breuk moest worden aanvaard.

Wij hebben de ontwikkeling in de Hervormde Kerk nauwkeurig gevolgd. Wij willen ons verblijden over ieder symptoom van terugkeer tot de Christus der Schriften. Wij erkennen dankbaar dat er met vele leden van de Hervormde Kerk op meer dan één terrein een hartelijke samenwerking is, en een sterke verbondenheid in geloof en belijden.

Doch wij hebben moeten constateren dat de Hervormde Kerk als instituut op het essentiële punt in de praktijk gelijk gebleven is aan die van vóór 1946, omdat zij niet teruggekeerd is tot de belijdenis naar de Heilige Schrift en zelfs ondanks Art. 10 der Kerkorde ook nu niet "weert al wat haar belijden weerspreekt".

Daarom achten wij een "eis der hereniging" onder deze omstandigheden niet verantwoord, verwarrend en onduldbaar. Christus als de Zoon van God is de enige rotsgrond van Zijn Kerk (Matth. 16) en een evangelie dat niet is naar het apostolisch getuigenis wordt tot een oordeel (Gal. 1 : 8).

Wij betreuren het zeer dat de Generale Synode van onze kerken, te Apeldoorn bijeen, niet krachtig stelling genomen heeft tegen deze actie, die mede door een aantal onzer predikanten ontketend is.

Wij verbazen ons tegen deze achtergrond temeer over het besluit der Synode om de kerken de vrijheid te geven bij bijzondere gelegenheden gemeenschappelijke diensten met de Hervormde Kerk te houden, waardoor de Synode voet gegeven heeft aan de gedachte alsof er van éénheid met de Hervormde Kerk van nu sprake zou kunnen zijn.

Wij betreuren het ook, dat juist nu geen duidelijke uitspraak over de intercommunie is gedaan, maar de instelling van een studie-commissie door de synode noodzakelijk werd geacht.

Onduldbaar was de eenheid met de Hervormde Kerk, dat is zij helaas nog!

Wij roepen u allen op in trouw en gehoorzaamheid te waken voor de heiligheid van het Huis des Heren.

Wat het streven naar toetreding van onze kerken tot de Wereldraad van Kerken aangaat, herinneren wij aan de duidelijke beslissing die de Synode van onze kerken in 1949 te 's-Gravenhage genomen heeft. De Synode sprak toen uit dat met droefheid werd geconstateerd:

1. dat de Wereldraad van Kerken in zijn huidige vorm a. de basisformule wel stelt, maar geen enkele verantwoordelijkheid aanvaardt ten aanzien van de wijze, waarop de participerende kerken en de aangewezen kerkelijke gedelegeerden deze grondslag voor zichzelf aanvaarden en uitleggen, waardoor de inhoud ervan wordt gerelativeerd en de duidelijkheid van dit evangelie feitelijk geloochend wordt; b. anteciperend op wat eens mogelijk moge zijn, nu reeds optreedt als geloofsgemeenschap, wat hij blijkens het feit, dat zelfs "vrijzinnige" kerken en personen van deze raad deel uitmaken, in werkelijkheid niet is; c. ondermeer in zijn "Boodschap van de kerken" het evangelie van Christus weergeeft op een wijze, die ernstige dwaalleringen niet uitsluit, waardoor een nivellering en vervaging zelfs in een centraal stuk der Schriftopenbaring bevorderd wordt, waarvan grote schade voor de kerken te vrezen is en waardoor het gevaar van een gespreksgemeenschap onderstreept wordt;

2. dat het appèl der Generale Synode der Gereformeerde Kerken, vergaderd te Zwolle 1946, op de Oecumenische Raad van Kerken in Nederland blijkens het antwoord van het voorlopig comité van de Wereldraad geen enkel effect heeft gehad.

De Synode besloot op grond van deze overwegingen het afwijzend standpunt (1946 en 1948) te handhaven (Art. 435 Acta). Een volgende Synode heeft deze zaak weer in studie gegeven. De uitspraak zelf is in onze kerken sinds 1949 echter ongewijzigd van kracht gebleven.

Wij constateren met bezorgdheid dat er in onze kerken een tendenz bevorderd wordt, die steeds duidelijker in tegenspraak komt met wat de synode onminskenbaar bedoelde en duidelijk formuleerde. Het treft ons keer op keer dat kerkelijke persorganen en christelijke dagbladen eenzijdige voorlichting geven over en propaganda maken voor een niet ten-volle aan de Schrift gebonden oecumenisch streven, en voor de Wereldraad van Kerken als zodanig.

Het verwondert ons eveneens dat plaatselijk sommige kerkeraden medewerking verlenen aan oecumenische diensten, vijf-kerkentocht, etc.).

Daarnaast kunnen wij ons niet onttrekken aan de indruk dat het standpunt van onze kerken, zoals dat geformuleerd is in de Synode beslissing 1949 ondermijnd werd en wordt door 't deelnemen van onze kerken aan b.v. de zgn. Wereldzending, welke onder de Wereldraad der Kerken ressorteert. Wij moeten onze ogen niet sluiten voor het grote gevaar dat het medewerken aan de arbeid binnen sectoren van de wereldraad ons heendrijft naar algehele toetreding.

Wij menen dat bovengenoemde verschuivingen alleen dan gerechtvaardigd zouden zijn, wanneer de bezwaren tegen de Wereldraad, zoals die door de Synode van 1949 geformuleerd zijn, thans niet meer zouden gelden en dit door de Synode onzer kerken zou zijn geconstateerd en uitgesproken.

Het is ons zeker niet ontgaan dat herhaalde malen is beweerd dat de Wereldraad van Kerken geen "superkerk" wil zijn, een uitspraak, die naar ons inzicht zeer aanvechtbaar is; wij erkennen voorts dat bij een eventueel samenleven van kerken een concentratie van de belijdenis overwogen zou dienen te worden. Wij moeten echter constateren dat de Wereldraad ook na de uitbreiding van de basisformule "geen enkele verantwoordelijkheid aanvaardt ten aanzien van de wijze waarop de participerende kerken en de aangewezen kerkelijke gedelegeerden deze grondslag voor zichzelf aanvaarden en uitleggen", waardoor de gronden, waarop de Synode 1949 haar beslissing bouwde, nog ten volle van kracht zijn.

De aansluiting bij de Wereldraad van Kerken is derhalve voor ons even onaanvaardbaar als in 1949 en wij menen dat alle experimenterende plaatselijke aktiviteiten evenals alle eenzijdige voorlichting onwettig zijn en onze kerken schade berokkenen.

Uit oprechte liefde voor de waarachtige eenheid van Christus' Kerk brengen wij het bovenstaande met klem onder Uw aandacht. Wij herinneren aan de bede van Christus om eenheid: wij willen gehoorzaam

(Vervolg op pag. 9)

Prachtige Dairy Farm met groot melkcontract te koop

Prima huis, geschikt voor 2 gezinnen en van alle gemakken voorzien. Grote, goed onderhouden barn met stanchions en waterbowls, silo, melkhuis en andere bijgebouwen. Eerste klas land. 59 stuks prima vee. Alle machines. Melkcheque gemiddeld $ 1,200.— per maand.

Vraagprijs $ 74.000.—. Gevraagd downpayment $ 16.000.—.

OPEN VOOR OFFERS

Er is $ 58.000.— hypotheek beschikbaar à 6%, welke betaalbaar is met $ 450.— per maand, rente en aflossing inbegrepen. DIT IS EEN FARM WAAROP U EEN GOEDE BROODWINNING HEBT EN DIE BINNEN 19 JAAR UW ONBEZWAARD EIGENDOM IS.

Indien nodig kunnen wij U helpen met het financieren van een gedeelte van het downpayment.

K. Kraay, Real Estate Broker
15 KING STREET, ST. CATHARINES, ONT.
Huis adres: 2 Juliana Crescent. Tel. WE 4-1813.

---

110 HEAD OF CATTLE 190 ACRES OF CHOICE LAND

Due to owner curtailing extensive holdings.

Here is your chance for getting a fine farm operation in a choice Ontario area, with lots of highway frontage, bordering town.
One large cement barn, pole type with parlor, pit silo, small house with modern conveniences.
110 Head of Western heifers, steers and mixed young cattle and calfs.
190 Acres of choice land in 2 parcels, good stand of grain with new seeding, lots of hay ready to cut.
This great value is offered to reliable party for only $ 45,000 with $ 15,000 down, but if you have only $ 7,500, contact us. Seller will take back a first mortgage repayable at $ 1,000 per annum plus interest at 6%.
Seller is willing to lend his new line of machinery for haying and harvesting at nominal charge (if desired) in order to enable buyer to yet increase this large herd.
No agents wanted, this farm goes straight from seller to buyer, possession at once. Phone 322R or contact

S. H. BOERSMA, Hart Dairy Farms, Harriston, Ont.

WEDERVERKOPERS GEZOCHT . . .

Importeur van exclusieve Nederlandse producten, hoofdzakelijk textiel, in een zeer grote collectie welke zeer gemakkelijk te verkopen zijn, zoekt wederverkopers voor deze artikelen aan particulieren. In aanmerking komen zowel dames als heren, voor full-time of spare-time. Goede verdiensten.

Brieven gaarne aan: Nr. 1495, % Calvinist-Contact, P.O. Box 312, Station B, Hamilton, Ont.

HOLLANDSE ZEISEN, HAKKEN EN RUGSPROEIERS

Uit voorraad leverbaar.

VARY Equipment Co.
GRIMSBY, ONT.

Kerkelijke Eenheid in Nederland

(Vervolg van pag. 8)

zijn aan Hem, Die deze eenheid geboden heeft aan de gehoorzaamheid aan het Woord Gods.

Dringend vragen wij u om uw voorbede opdat onze kerken niet door verschraling in haar belijden de deuren openen naar de Hervormde Kerk en de Wereldraad van Kerken.

Wij vragen dit niet in de laatste plaats met het oog op de jeugd van onze kerken.

Omdat wij menen dat wij niet werkeloos mogen toezien wanneer pogingen ondernomen worden om het fundament van onze kerken te ondergraven, roepen wij u dringend op deze zaak in uw kerkeraadsvergaderingen te bespreken en ter classisvergadering aan de orde te stellen.

Wij zijn ervan overtuigd dat het schriftuurlijk karakter van onze kerken dient bewaard te blijven en dat alleen in deze weg de eenheid zichtbaar zal worden van allen, die de Here Jezus begeren te dienen."

Het initiatief tot dit getuigenis is genomen door de Gereformeerde predikanten ds. C. H. Appelo te 's-Gravenhage-Loosduinen, ds. W. C. v. d. Brink te Renkum-Heelsum en ds. D. N. Wouters te Hoorn. Ruim zestig personen hebben met de initiatiefnemers aan dit getuigenis adhaesie betuigd. Daaronder vinden wij zeven hoogleraren zowel van de Vrije Universiteit als van bijzondere hogescholen, leden van de beide Kamers der volksvertegenwoordiging, van gemeentebesturen, alsmede een twintigtal predikanten. Wij laten hun namen hier volgen. (Uit de provincies Noord-Brabant en Limburg heeft niemand het getuigenis ondertekend). We geven de handtekeningen per provincie in alfabetische volgorde: J. Abels te Groningen, A. W. Bieuwenga Wzn. te Groningen, ds. A. Groenewegen te Ulrum, drs. H. v. d. Laan te Kantens, drs. F. H. von Meyenfeldt te Groningen, dr. T. J. Poppema te Groningen, J. Roelfsema te Groningen, R. Valkema te Groningen, H. Algra te Leeuwarden, ds. H. v. d. Heide te Leeuwarden, dr. P. Siebesma te Leeuwarden, ds. R. Akkerman te Diever, ds. D. H. Borgers te Hogeveen, ds. W. Okkema te Nijeveen, G. Scholtens te Emmen, ds. M. Vreugdenhil te Ruinerwold, ds. H. R. Groenevelt te Urk, ds. H. Veenstra te Urk, ds. J. C. Schouten te Emmeloord, J. van Westenbrugge te Zwolle, F. Bossenbroek te Doetinchem, ds. W. C. v. d. Brink te Renkum, B. Geleynse te Doetinchem, dr. L. Schut te Wolfheze, drs. J. Vlaardingerbroek te Ermelo, prof. dr. K. Dijk te Driebergen, mr. J. Godschalk te Zeist, ds. P. Kuijper te Zeist, W. Nieuwboer te Zeist, W. v. Ramshorst te Driebergen, dr. A. C. van Veelen te Utrecht, J. Abma te Monnickendam, drs. G. E. Bax te Hilversum, prof. dr. W. H. Gispen te Amstelveen, drs. J. Klapwijk te Amsterdam, drs. S. van Popta te Beverwijk, dr. J. Schelhaas Hzn. te Amsterdam, prof. dr. M. C. Smits te Aerdenhout, prof. dr. D. H. Th. Vollenhoven te Amsterdam, ds. D. C. Wouters te Hoorn, prof. dr. S. U. Zuidema te Amstelveen, ds. C. H. Appelo te 's-Gravenhage-Loosduinen, H. Boot te Delft, Th. van Dijk te 's-Gravenhage, ds. J. G. Feenstra te Scheveningen, ir. A. G. Hardenbol te 's-Gravenhage, W. Karssen te Bodegraven, R. Krol te 's-Gravenhage, prof. dr. ir. H. J. v. d. Maas te Delft, ds. A. W. Meeder te 's-Gravenhage-Loosduinen, P. J. M. Mekkes te Voorburg, P. C. Monster te Voorburg, prof. dr. ir. H. van Riessen te Delft, A. van Rijn te 's-Gravenhage, P. Sanders te 's-Gravenhage, H. H. Spoelstra te 's-Gravenhage, J. Strikwerda te 's-Gravenhage, A. Warnaar te Waddingxveen, ds. M. den Boer te Zaamslag, ds. W. C. van Hattem te Terneuzen, G. J. de Jager te Anna Jacoba Polder, A. Schout te Vlissingen, ds. A. J. Verbeek te Hoek (Z.) en K. Sluys te Boechout (België).

S.

Kerknieuws

CHR. REF. CHURCH

Prof. Dr. H. Bergema, hoogleraar aan de Theologische School te Kampen (der Geref. Kerken) zal deze kerken als afgevaardigde vertegenwoordigen op de e.k. Synode der Christian Ref. Church die volgende week zal aanvangen te Grand Repids. Prof. Bergema zal enkele maanden in Amerika verblijven.

Aangenomen

naar Neerlandia, Alta. Rev. H. Hollander van Alliston-Orangeville..

De Kerk van Neerlandia heeft voor haar Evangelisatiewerk in Towatinaw als full-time Evangelist benoemd Mr. M. Tanis (voorheen Bellflower?).

Aangenomen

naar Duncan, B.C., Rev. J. Van Dyk van Kentville, N.S., die bedankte voor Blenheim, Ont. en Chilliwack en Agassiz, B.C.

REFORMED CHURCH

Aangenomen

naar Calgary, Alta. Rev. J. J. Van Oostveen van Cooksville, Ont.

naar Strathroy, Ont. Rev. A. L. Groenenberg.

De Board of Domestic Missions van de Ref. Church in N.A. heeft Ds. Groenenberg, die dit voorjaar uit Nederland kwam en thans studeert in Hope College, Holland, Mich., Strathroy als standplaats aangewezen. Hij zal deze gemeente twee jaar als Stated Supply dienen en daarna beschikbaar zijn voor een normaal beroep uit een der kerken.

De nieuwe "New Westminster Chr. Ref. Church"

NIEUW . . .

Op de mooie voorjaarsmorgen van Zaterdag 26 Mei bewogen zich uit diverse richtingen voertuigen naar een nieuw centrum van kerkelijke activitieit: New Westminster, B.C. Ze kwamen uit Abbotsford, Burnaby, Ladner, Langley, Richmond en Vancouver. De boot van Vancouver Island bracht conferentiegangers aan van Alberni, Duncan en Victoria. Sommigen moesten reeds 's morgens om 4 uur het warme bed verlaten om op tijd aanwezig te zijn. Er ze waren op tijd.

De plaats van vergaderen was de nursery room van het prachtige nieuwe stenen gebouw van de New Westminster Christian Reformed Church. Alles stond deze dag in het teken van "nieuw". Niet alleen de conferentie zelf, maar ook de omgeving waarin deze werd gehouden. De fijne houten muurbetimmeringen en banken met hun natuurlijke patroon trokken de aandacht, de zachte tapijten, de stijlvolle preekstoel, de vaste avondmaalstafel met de gothische inscriptie "This do in remembrance of Me" en de Hollandse gebrandschilderde ramen in de zijmuren respectievelijk voorstellende de geboorte, het lijden en sterven, de opstanding, de uitstorting van de Geest en de wederkomst van Christus. In het grote raam boven de gallerij zagen wij o.a. een met de hand opgeheven brandend hart en het kruis van opzij gezien, met de woorden "I am that I am". Een gang, welke voerde langs verschillende lokalen van dienst, bracht de conferentiegangers naar de grote meeting hall, een soort toneelzaal met een toneel, alles even keurig uitgevoerd in vorm en kleuren.

Buiten waren ijverige free labourers, ieder onder het genot van een verse Zaterdagse sigaar, bezig met de beplanting van een pas aangelegde tuin en aan de overzijde van de straat, waar de Christelijke school te vinden is, waren timmerlieden der gemeente juist de eerste opmetingen aan het verrichten en palen aan het slaan voor de uitbreiding van het schoolgebouw met liefst niet minder dan vijf nieuwe classrooms. Gelukkig werd ook hier de school, welke reeds 8 grades telt, te klein, veel te klein.

Nadat door de 25 conferentiegangers en hun adviseurs een dankbaar gebruik was gemaakt van de aangeboden koffie met gebak, wees de klok op 10 en vond Rev. L. T. Schalkwijk van Duncan het tijd om de First British Columbia Deacons' Conference (want dat was het) te openen. Beslist een nieuw historisch gebeuren in het jaartallenboekje van de Christian Reformed Church in dit land. Het is voorjaar, ook in de kerk. Wiens neus niet verstopt is, "ruikt" de groei.

Rev. Schalkwijk gaf dan ook in zijn openingswoord uitdrukking aan de dankbaarheid welke leeft in de harten van hen die Zion liefhebben.

Rev. R. Groeneboer van Vancouver Bethel besprak als eerste spreker de "Speciale problemen en mogelijkheden voor diakenen in Canada". Men heeft onder de Hollandse immigranten drie categorieën van mensen, stelde hij. Er zijn de eenvoudige mensen, die op dezelfde oude, degelijke, spaarzame manier voortleven als in het oude vaderland, er zijn de beter gesitueerden, die royaal zijn in het besteden (als ze niet gierig zijn) en er is een middelklasse van opmakers, die niet de tering naar de nering weet te zetten. De laatste groep vormt een probleem voor het diakonaat. Met grote levendigheid, welke van ervaring en inzicht getuigde, bracht Rev. Groeneboer enkele situaties uit de praktijk naar voren en gaf zelf daarop een instruerend commentaar. Hij pleitte in dit verband voor diakonessen of sociale werksters. Tot verbazing van de aanwezige boeren ontpopte Rev. Groeneboer zich als een expert op het gebied van bedrijfseconomie. Mocht iemand in twijfel zijn of hij een boerenbedrijf al dan niet moet beginnen, hij kan bij Rev. Groeneboer terecht voor advies.

Natuurlijk volgde op zulk een referaat een levendige discussie, waaraan de voorzitter, Rev. Schalkwijk, een einde moest maken om diaken J. De Jong van Abbotsford gelegenheid te geven rapport uit te brengen van zijn reis als classicaal afgevaardigde naar de Synodical World Relief Committee, gehouden te Grand Rapids, Mich.

Hierna was het pauze en tijd om de ramen te openen, teneinde het sigarenrookgordijn gelegenheid te geven te ontsnappen. Geen wonder, dat ook de conferentiegangers behoefte hadden aan wat frisse lucht. Terwijl de een zich naar buiten begaf om de tuinlieden wat aan te moedigen (die dronken "prik"), neusde een ander in de keuken en snuffelde een derde eigenwijs rond in de "Pastor's Study", private counsellors room of Rev. H. Van Andel, de pastor loci.

De lunch van moeder de vrouw was weer best en ook de vrijgezellen wisten zich te redden. Om klokslag half twee stelde Rev. T. Heyboer van Abbotsford zich op achter de huppelende catheder om een lezing te houden over "The purpose and organization of Deacon's Conferences". Dat huppelen van de catheder werd veroorzaakt door verplaatsing van het gewicht van de h.h. sprekers van de ene naar de andere zijde. Rev. Heyboer gaf in duidelijke lijnen aan wat de Conferentie niet en wel moet wezen. Het is een groep van specialisten, zouden we kunnen zeggen, die zaken bestudeert, advies geeft en voorstellen doet aan de Classis. Alleen de Classicale vergaderingen zijn bevoegd besluiten te nemen. De Conferentie moet min of meer permanent zijn door oud-diakenen tot de Conferentie uit te nodigen. Hieruit groeit dan als vanzelf de werkzaamheid van "het ambt der gelovigen", en komt de oprichting van allerlei "institutions of mercy", hoewel niet in de handen van in het ambt staande diakenen, dan toch wel onder bekwame leiding.

Tijdens de bespreking bleek, dat reeds door de kerk van First Vancouver gedacht is aan een Tehuis voor Ouden van Dagen.

Hierna werden allerlei proposals gedaan, welke betrekking hadden op een meer definitieve organisatie van de Conferentie. Zonder veel gepraat werden deze proposals er door de voorzitter "doorgehamerd". Toen diaken Ensing van Vancouver enkele slotopmerkingen maakte en voorging in dankgebed, wisten de aanwezigen, dat er deze dag spijkers met koppen waren geslagen. Wat een genade: Gods medearbeiders, Gods bouwlieden zijn wij, zondaren.

W. C. H.

The Immanuel Christian School of Aylmer, Ont. is in need of

A TEACHER

for the grades 3, 4 and 5. Applications may be sent to the secretary Mr. A. Dieleman, R.R. 1, Corinth, Ont., stating age, qualifications and references.

Chatham Calvin Christian School is in need of a

TEACHER

for grade one, beginning September. Modern school, pleasant working conditions, attractive salary. Inquiries and applications may be addressed to John Tolsma, R.R. # 5, Chatham, Ont.

The John Knox Chr. School, New Westminster, B.C. needs

A TEACHER

for one of its primary grades. State preference. Apply to Mr. J. Star, 246 Hume Street, New Westminster, B.C.

The Corporation of the Thunder Bay Christian School Society Fort William, Ont. opens their school September 1962 and is still in need of

ONE TEACHER

for the lower grades.

Qualified teacher preferred, good salary. Letters of application or for information write to the Secr. T. Bakker, Hymers, Ontario.

The Canadian Christian School of Jarvis, Ont. is in need of a

QUALIFIED TEACHER

for grade 1. Please send applications to Mr. J. VanderKooy, R.R. 5, Simcoe, Ont.

Boekt Uw Groepsreizen

per boot of per vliegtuig bij het grootste reisbureau in Canada, waar een staf van 25 personen dagelijks voor U klaar staat in twee kantoren.

Vraag volledige inlichtingen en deskundig advies over groepsreizen per boot en per vliegtuig bij

JAN FABER bij

LUCAS and KING Ltd.
TRAVEL SERVICE

Kantoor: 79 King Street West, Hamilton, Ont.
Telephone: JA 2-9257 of bel JAN FABER 's avonds thuis in Burlington op NE 7-5119.

Bezoek Slager's Furniture
tijdens de

Grote 10 Jarige Jubileum-Sale

Prijzen als nooit tevoren

DE SALE IS IN VOLLE GANG

Slager's Furniture & Appliances Ltd.

645 BARTON STREET EAST, HAMILTON, ONT.

PHONE LI 9-9810
or LI 9-9610

Piet Kuipers *Joop de Haas*

Slager's Furniture and Appliances Ltd.

is het juiste en voordeligste adres voor Kwaliteits MEUBELEN en Electrische Artikelen. Komt eens vrijblijvend kijken!

645 BARTON STREET EAST | **PHONE LI 9-9810** | **LI 9-9610** | **HAMILTON, ONTARIO**

PIET KUIPERS | JOOP DE HAAS

De Schilder Paul-Emile Borduas

(Canadian Scene) — **Paul-Emile** Borduas (1905-1960) was een Canadees kunstenaar, wiens stijl van schilderen gedurende zijn leven heeft gevarieerd van "representative" (uitbeeldend) tot "highly non-figurative" (uitgesproken niet-uitbeeldend). Hij bracht als eerste het zg. "Automatiste" in ons land, een soort abstract schilderen zonder een van te voren bedacht plan. In de lange jaren dat hij met kinderen gewerkt heeft als tekenleraar van de Quebec Catholic School Commission, van 1927 tot 1939, werd hij getroffen door de afwezigheid van remmende banden in het werk van kinderen. "Kinderen, die altijd mijn speciale aandacht hebben gehad", schreef hij, "hebben me de weg naar het surrealisme gewezen. De meest perfecte wijze van schilderen is me eindelijk onthuld."

Deze stimulans leidde tot zijn eerste abstracte schilderwerk, volkomen verschillend van zijn eerste studies onder leiding van Ozias Leduc, een schilder van religieuze onderwerpen in Borduas' geboorteplaats St. Hilaire, P.Q.

In zijn jeugd had de schilder weinig opleiding genoten en na onder Leduc gestudeerd te hebben bezocht hij de École des Beaux Arts in Quebec, waar hij in 1927 zijn diploma behaalde. Van 1939 tot 1948 werkte hij als leraar tekenen, decoratie en theorie aan de École du Meuble in Montreal. Gedurende deze periode stond hij in nauw contact met zijn leerlingen en besteedde hij een groot deel van zijn tijd aan lange discussies over filosofie en het leven met deze jonge schilders, waaronder de nu beroemde Jean-Paul Riopelle, op wie hij veel invloed uitgeoefend heeft. Hoewel hij altijd geweigerd heeft lid te worden van kunstgroepen, is Borduas toch één van de oprichters van de Contemporary Art Society geweest, een groep met grote invloed op schilders in Quebec.

Omstreeks 1941-1942 echter, terwijl hij meer en meer overhelde naar het niet-objectieve schilderen, werd hij de oprichter van verschillende kleine oproerige kunstgroepen en zijn explosief manifest "Rufus Global" tekende hem tot een voorvechter van een tijdperk, dat volkomen vrijheid van de traditionele wegen predikte. Daar dit tegen alle beginselen van de artistieke traditie, waarin hij was grootgebracht, indruiste, veroorzaakte het zijn ontslag van de École du Meuble.

Een ernstige maagoperatie in 1949 ondermijnde Borduas' gezondheid zodanig, dat hij nimmer geheel hersteld is. In 1953 vertrok hij naar de Verenigde Staten en vandaar naar Parijs, waar hij zijn laatste levensjaren doorbracht. In het jaar van zijn dood (1960) werd hem posthuum de Guggenheim onderscheiding toegekend voor het beste schilderstuk dat dat jaar in Canada was gemaakt.

Enige erkenning van zijn verdiensten als kunstenaar heeft Borduas echter tijdens zijn leven wel ondervonden. In 1953 kocht de National Gallery in Ottawa één van zijn doeken "Sous le Vent de l'Ilo" aan en in 1956 zijn werk "Sea gull", dat beschouwd wordt als één der belangrijkste moderne Canadese schilderstukken in de nationale collectie.

Thans, slechts veertien jaar nadat hij aan de École du Meuble werd ontslagen, omdat hij durfde breken met de oude tradities, wordt Borduas beschouwd belangrijke bijdragen te hebben geleverd tot de moderne Canadese schilderkunst. Een terugblik op zijn werk in een tentoonstelling van 130 schilderstukken en 6 beeldhouwwerkjes is zowel in Montreal als in Ottawa gegeven en zal binnenkort ook in de Art Gallery in Toronto bezichtigd kunnen worden. Deze tentoonstelling toont de complete en buitengewone evolutie van Borduas' stijl van "voorstellend" tot "niet-uitbeeldend" schilderen.

HOLLAND LIFE

INSURANCE SOCIETY LIMITED
HOLLAND LIFE BUILDING
1130 Bay Street, TORONTO 5 - WA 5-4511
General Manager: J. C. TUPKER

GEZIN VOLDOENDE VERZORGD?

SPAREN IN BUDGET OPGENOMEN?

SPREEK HIEROVER EENS — VRIJBLIJVEND — MET EEN ONZER AGENTEN OF KOM EENS PRATEN OP EEN ONZER KANTOREN IN

Toronto - Hamilton - Montreal - Vancouver - Edmonton

"CALVINIST - CONTACT"

PREMIE BOEKEN

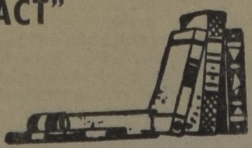

Het kost U niets om in het bezit te komen van een aantal mooie en goede boeken. U behoeft alleen het gesprek op Calvinist-Contact te brengen, als U op bezoek bent bij familie of vrienden, die ons blad nog niet lezen. De rest is niet moeilijk. De enige bepaling is, dat U tegelijk met de opgave van het nieuwe abonnement het abonnementsgeld van $ 4.00 opstuurt.

Onze nieuwe lijst

Voor 1 abonnee:

- WONINGRUIL, door M. E. 't Hart.
- HUMOR VAN DE BIJBEL, door Okke Jager.
- DE BIJBEL ALS BOEK VAN SCHOONHEID, door Dr. B. Wielenga.
- HERLEEFD VERLEDEN, door Prof. A. Sizoo.
- JOHANNES CALVIJN INSTITUTIE.
- DE APOCRIEFE BOEKEN, deel 2, 157 bladzijden.
- HET CALVINISME (Stonelezingen), door Dr. A. Kuyper.
- JOHANNES CALVIJN, ZIJN LEVEN EN WERK, door Dr. R. Schippers.
- VERLEIDENDE GEESTEN, door Dr. A. B. W. M. Kok.
- HEDEN ZO GIJ ZIJN STEM HOORT (Bijbels Dagboek).
- DE CHRISTENREIS, door John Bunyan.
- DE CHRISTINNEREIS, door John Bunyan.
- LUTHERS WERKEN.
- MENSEN RONDOM JEZUS, door Dr. J. H. Bavinck.
- DE BRUG, door K. Norel.
- HEL EN HEMEL VAN DACHAU, door Ds. J. Overduin.
- HET EVANGELIE VAN THOMAS, door Dr. R. Schippers.
- KAART VAN KERKELIJK NEDERLAND, door Dr. C. N. Impeta. (Beschrijving van verleden en heden der Remonstrantse Broederschap.)
- DE LEVENSROMAN VAN JOHANNES POST, door Anne de Vries.
- OOK U SPREEKT GRIEKS EN LATIJN, door Prof. Dr. A. Sizoo. (Hoe Griekse en Latijnse woorden in de Nederlandse taal zijn opgenomen.)
- DE JEHOVA'S GETUIGEN EN DE BIJBEL, door Ds. H. J. Spier.
- VAKBEWEGING EN MAATSCHAPPIJ, door Dr. W. Albeda.
- SINNE- EN MINNEBEELDEN, door Jacob Cats.
- UIT CATACOMBEN EN WOESTIJNZAND, door Dr. H. Mulder. (Levenstekenen van de eerste Christenen.)
- KLIMATOLOGISCH, door G. Th. Rothuizen. (Een verzameling gedichten naar thema.)
- BILDERDIJK, door Martien J. G. De Jong en Wim Zaal. (In kort bestek. Een levens- en persoonlijkheidsbeeld van een der grootste figuren uit onze historie.)
- DE WELEERWAARDE HEER, door Ds. M. E. Volls. (Belevenissen van een dominee.)

Voor 2 abonnees:

- A PREY TO SATAN, door C. Sluys.
- IN THE MIRROR, door Prof. J. H. Kromminga.
- LANDVERHUIZERS (trilogie in één band), door P. J. Risseeuw.
- GEERT DAMMERS (trilogie in één band), door Aart Romijn.

VAN DELFT'S
Book and Gift Shop

De Hugenotenkruisjes zijn nu bij ons verkrijgbaar in verschillende uitvoeringen.

Het boek Aan Moeders hand tot Jezus (door Dr. J. Waterink) nu vertaald: Leading little ones to Jesus, $ 2.75 postpaid. Send your order in now. The Yearbook 1962, $1.25 postpaid.

1058 MAIN STREET WEST HAMILTON, ONT. Tel. JA 8-1932

WILLEM G. POOLMAN

advocaat
notaris
meester in de rechten

330 Bay St., Toronto 1, Ont.
(hoek Bay/Adelaide St.)
tel.: EM 3-1334

Are You Interested???

in renting a STAND at the 1962 CHOIR FESTIVAL for the Christian Choir Association "Crescendo" Inc., to be held D.V. on AUGUST 6th, 1962 in ELORA, ONT.

We have openings for:

- FRUIT STAND
- CONFECTIONERY
- BOOKS & RECORDS
- SOUVENIRS

Information can be received by writing only to:

Mr. C. VAN DRIEL,
332 Dalhousie St., Brantford, Ont.

Lambert Huizingh
Accredited Public Accountant and Auditor
Commissioner for taking Affidavits

Box 315
BRADFORD, ONT.
Telephone: PR 5-2282
Telephone: RAndolph 8-4741

51 King Street East
OSHAWA, ONT.
Residence: AURORA, ONT.
PArkview 7-9797

Gaat U naar Holland?

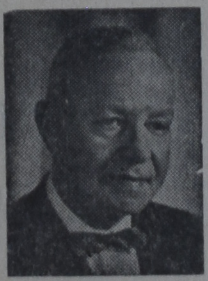

Voor al Uw reizen per BOOT of per VLIEGTUIG vraagt vrijblijvend advies aan:

C. STEENHOF

43 CRANE AVE., WESTON, ONT.
Telefoon CH 1-0811

REAL ESTATE

JAN STRUIK
CH 6-3998
24 hours
City-wide Service
Houses for sale anywhere in Toronto

Representing:
JAMES B. GILBERT REAL ESTATE
CH 1-5205
Member Toronto Real Estate and Photo Co-op Board.

ABONNEMENTSFORMULIER

Hierbij geef ik op als abonné van Calvinist-Contact

Naam ....

Post-adres ....

....

Aangebracht door:

Naam ....

Post-adres ....

....

Aanbrengpremie: ....

Zendt dit formulier met het abonnementsgeld ad $ 4.00 in cash/money-order/cheque (bij cheque 15¢ extra voor bankkosten) naar "Calvinist-Contact", Box 312, Station B, Hamilton, Ont.

Aan:

Calvinist-Contact, Box 312, Stat. B, Hamilton, Ont.

ADRES VERANDERING

NIEUW ADRES:

Naam ....

Post-adres ....

....

OUD ADRES:

....

....